ПРАВИТЕЛЬСТВО ЗАБАЙКАЛЬСКОГО КРАЯ

ПОСТАНОВЛЕНИЕ

от 17 апреля 2025 года г. Чита № 190

О внесении изменений в региональную программу «Модернизация первичного звена здравоохранения в Забайкальском крае»

Правительство Забайкальского края **постановляет**:

Утвердить прилагаемые изменения, которые вносятся в региональную программу «Модернизация первичного звена здравоохранения в Забайкальском крае», утвержденную постановлением Правительства Забайкальского края от 14 декабря 2020 года № 544 (с изменениями, внесенными постановлениями Правительства Забайкальского края от 6 августа 2021 года № 295, от 20 декабря 2021 года № 515, от 29 июня 2022 года № 273, от 21 сентября 2022 года № 417, от 9 декабря 2022 года № 600, от 25 июля 2023 года № 391, от 19 сентября 2023 года № 500, от 13 декабря 2023 года № 672, от 27 декабря 2023 года № 725, от 29 декабря 2023 года № 746, от 1 августа 2024 года № 380, от 4 октября 2024 года № 506, от 16 декабря 2024 года № 649).

Первый заместитель председателя Правительства Забайкальского края А.И.Кефер

УТВЕРЖДЕНЫ

постановлением Правительства
Забайкальского края
от 17 апреля 2025 года № 190

ИЗМЕНЕНИЯ,
которые вносятся в региональную программу «Модернизация первичного звена здравоохранения в Забайкальском крае», утвержденную постановлением Правительства Забайкальского края от 14 декабря 2020 года № 544

1. Позицию «Параметры финансового обеспечения реализации Региональной программы» приложения № 1 изложить в следующей редакции:

«

Параметры финансового обеспечения реализации Региональной программы	Консолидированный бюджет – 5 130 933,9 тыс. рублей; в том числе: средства федерального бюджета – 4 859 296,9 тыс. рублей; средства бюджета Забайкальского края – 163 178,5 тыс. рублей; средства Резервного фонда – 108 458,5 тыс. рублей (средства федерального бюджета – 104 944,45 тыс. рублей, средства бюджета Забайкальского края – 3 514,05 тыс. рублей). В 2021 году - 967 381,9 тыс. рублей, в том числе: средства федерального бюджета – 922 080,6 тыс. рублей; средства бюджета Забайкальского края – 31 342,8 тыс. рублей; средства Резервного фонда Правительства Российской Федерации на осуществление «опережающей поставки» автомобильного транспорта Минпромторгом России – 13 958,5 тыс. рублей (средства федерального бюджета – 13 506,25 тыс. рублей, средства бюджета Забайкальского края – 452,25 тыс. рублей). В 2022 году – 1 063 354,5 тыс. рублей, в том числе: средства федерального бюджета – 937 464,0 тыс. рублей; средства бюджета Забайкальского края – 31 390,5 тыс. рублей; средства Резервного фонда Правительства Российской Федерации в сумме 94 500,0 тыс. рублей (средства федерального бюджета – 91 438,2 тыс. рублей, средства бюджета Забайкальского края – 3 061,8 тыс. рублей). В 2023 году – 928 474,3 тыс. рублей, в том числе: средства федерального бюджета – 898 392,1 тыс. рублей; средства бюджета Забайкальского края – 30 082,2 тыс. рублей. В 2024 году – 864 794,2 тыс. рублей, в том числе: средства федерального бюджета – 836 775,2 тыс. рублей; средства бюджета Забайкальского края –28 019,0 тыс. рублей. В 2025 году – 1 306 929,0 тыс. рублей, в том числе: средства федерального бюджета –1 264 585,0 тыс. рублей; средства бюджета Забайкальского края –42 344,0 тыс. рублей.

»

2. Приложения № 4 и 4а изложить в следующей редакции:

«ПРИЛОЖЕНИЕ № 4

к региональной программе «Модернизация первичного звена здравоохранения в Забайкальском крае»
(в редакции постановления Правительства Забайкальского края
от 17 апреля 2025 года № 190)

РЕСУРСНОЕ ОБЕСПЕЧЕНИЕ
региональной программы «Модернизация первичного звена здравоохранения в Забайкальском крае»

РЕСУРСНОЕ ОБЕСПЕЧЕНИЕ
реализации региональной программы «Модернизация первичного звена здравоохранения в Забайкальском крае»
(мероприятия, софинансируемые из средств федерального бюджета)

Таблица № 4.1

№ п/п	Наименование мероприятия и источника его финансового обеспечения	КБК				Объем финансового обеспечения по годам реализации Программы, тыс. рублей					
		Глава	Раздел, подраздел	Целевая статья	Вид расходов	2021 год	2022 год	2023 год	2024 год	2025 год	2021–2025 годы (итого)
1	2		3			4	5	6	7	8	9
	Общий объем финансирования региональной программы модернизации (межбюджетные трансферты федерального бюджета, бюджет Забайкальского края, не софинансируемые за счет средств федерального бюджета расходы Забайкальского края, средства юридических лиц и др.)*	-	-	-	-	951 423,6	968 854,5	928 476,5	864 706,2	1 906 859,0	5 102 479,8
	Консолидированный бюджет, в том числе:	-	-	-	-	951 423,6	968 854,5	928 476,5	864 706,2	1 906 859,0	5 102 479,8
	межбюджетные трансферты федерального бюджета	-	-	-	-	922 080,6	937 854,0	898 362,1	836 775,2	1 264 980,0	4 859 296,9
	бюджет Забайкальского края	-	-	-	-	31 342,8	31 000,5	30 082,2	28 019,0	42 544,0	163 178,5
	межбюджетные трансферты федерального бюджета (средства резервного фонда Правительства Российской Федерации в соответствии с распоряжением Правительства Российской Федерации от _____№_____ (рек. от ___.__.))	-	-	-	-	17 918,5	16 000,0	0,0	0,0	0,0	33 918,5
	бюджет Забайкальского края (в случае выделения средств резервного фонда Правительства Российской Федерации в соответствии с распоряжением Правительства Российской Федерации от _____№_____ (рек. от ___.__.))	-	-	-	-	0,00	0,00	0,00	0,00	0,00	0,00
	Прочие расходы региональной программы модернизации, в том числе:	-	-	-	-	0,00	0,00	0,00	0,00	0,00	0,00
	бюджеты муниципальных образований Забайкальского края	-	-	-	-	0,00	0,00	0,00	0,00	0,00	0,00
	межбюджетные трансферты из бюджета Забайкальского края	-	-	-	-	0,00	0,00	0,00	0,00	0,00	0,00
	средства территориального фонда	-	-	-	-	0,00	0,00	0,00	0,00	0,00	0,00
	средства юридических лиц	-	-	-	-	0,00	0,00	0,00	0,00	0,00	0,00
1.	**Мероприятие 1. Осуществление капитального строительства (реконструкция) объектов (зданий, строений, сооружений, помещений, включая объекты, входящие в состав иных объектов недвижимого имущества, в том числе линейных объектов, в составе которых планируется создание новых структурных подразделений, либо которые связаны с созданием новых структурных подразделений, либо создание которых связано с изменением видов оказываемой медицинской помощи, изменением мощности организации, либо создание которых направлено на приведение в соответствие с требованиями безопасности и (или) осуществление мероприятий по обеспечению безопасности людей при чрезвычайных ситуациях, угрожающих жизни и здоровью граждан, и (или) сохранности их имущества, а также имущества организаций, находящихся на территориях, подверженных угрозе возникновения чрезвычайных ситуаций, и (или) территориях, на которых произошли чрезвычайные ситуации, и (или) территориях, на которых проводятся аварийно-спасательные работы, и (или) территориях, на которых проводятся мероприятия по ликвидации последствий чрезвычайных ситуаций, и (или) территориях, на которых проводятся мероприятия по предупреждению чрезвычайных ситуаций

١	[illegible]					٨	٨	١٤٠٫١٥	٠٫٠٠٠	٠٫٠٠٠
	[illegible]					...	٠	١٤٠٫١٥	٠٫٠٠٠	٠٫٠٠٠
	[illegible]					...	٠	١٣١٫٠٠	٠٫٠٠	٠٫٠٠
	[illegible]							٢٠٠٫٠٠	١٢٠٫٠٠	٠٫٠٠
١	[illegible]					...	٠	...	...	٠٫٠٠
	[illegible]			٠	٠					
١	[illegible]									
	[illegible]									
	[illegible]					...	٠	...	...	٠٫٠٠
	[illegible]			٠	٠	...	٠	...	...	٠٫٠٠
٠	[illegible]					٠	٠	٠	٠	٠
٠	[illegible]					٩٠٠٠	٩٠٠٠	٨٠٠٠	٧٠٠٠	٦٠٠٠
٢	[illegible]					٩٠٠٠	٩٠٠٠	٨٠٠٠	٧٠٠٠	٦٠٠٠
	[illegible]					٣٠٠٠	٣٠٠٠	٣٠٠٠	٣٠٠٠	٣٠٠٠
	[illegible]			٠	٠	٠٫٠٠	٠٫٠٠	٠٫٠٠	٠٫٠٠	٠٫٠٠
	[illegible]			٠	٠	٠٫٠٠	٠٫٠٠	٠٫٠٠	٠٫٠٠	٠٫٠٠
٢	[illegible]			٠	٠	٠٫٠٠	٠٫٠٠	٠٫٠٠	٠٫٠٠	٠٫٠٠
٠

	межбюджетный трансферт федерального бюджета	-	-	-	-	0,0	74 611,2	86 116,40	176 296,7	158 686,4	495 710,7
	бюджет Забайкальского края	-	-	-	-	0,0	2 498,3	2 885,60	5 903,3	5 313,6	16 598,8
	межбюджетные трансферты федерального бюджета (средства резервного фонда Правительства Российской Федерации в соответствии с распоряжением Правительства Российской Федерации от 27 мая 2022 года №1327-р)	-	-	-	-	0,00	-	-	-	-	0,0
	бюджет Забайкальского края (в случае выделения средств резервного фонда Правительства Российской Федерации в соответствии с распоряжением Правительства Российской Федерации от 27 мая 2022 года №1327-р)	-	-	-	-	0,00	-	-	-	-	0,0
4.4	**Прочие расходы региональной программы модернизации, в том числе:**	-	-	-	-	0,00	0,00	0,00	0,00	0,00	0,00
	бюджеты муниципальных образований Забайкальского края	-	-	-	-	0,00	0,00	0,00	0,00	0,00	0,00
	межбюджетные трансферты из бюджета Забайкальского края	-	-	-	-	0,00	0,00	0,00	0,00	0,00	0,00
	средства государственных внебюджетных фондов	-	-	-	-	0,00	0,00	0,00	0,00	0,00	0,00
	средства юридических лиц	-	-	-	-	0,00	0,00	0,00	0,00	0,00	0,00
5.	**Мероприятие 5. Оснащение транспортными средствами** медицинских организаций, оказывающих первичную медико-санитарную помощь, центральных районных и районных больниц, расположенных в сельской местности, поселках городского типа и малых городах (с численностью населения до 50 тыс. человек): для доставки пациентов в медицинские организации, для доставки медицинских работников до места жительства пациентов, переноски биологических материалов для исследований, доставки лекарственных препаратов до жителей отдаленных районов, доставки беременных женщин для проведения осмотров и обратно, а также для доставки неисправимостных и ознакомительных пациентов до медицинских организаций и обратно	-	-	-	-	-	-	-	-	-	-
5.1	**Общий объем финансирования** региональной программы модернизации (межбюджетный трансферт федерального бюджета, бюджет Забайкальского края, не софинансируемые за счет средств федерального бюджета расходы Забайкальского края, средства юридических лиц и пр.)*	-	-	-	-	142 580,0	153 694,0	46 612,8	9 153,8	1 778,5	353 738,1
5.2	**Консолидированный бюджет, в том числе:**	-	-	-	-	142 580,0	153 694,0	46 612,8	9 153,8	1 778,5	353 738,1
	межбюджетный трансферт федерального бюджета	-	-	-	-	123 924,6	148 710,1	45 102,6	8 856,1	1 728,9	328 318,9
	бюджет Забайкальского края	-	-	-	-	4 016,9	4 079,6	1 310,2	296,6	37,6	11 440,9
	межбюджетные трансферты федерального бюджета (средства резервного фонда Правительства Российской Федерации в соответствии с распоряжением Правительства Российской Федерации от 11 августа 2021 года №2216-р.)	-	-	-	-	13 958,5	0,00	0,00	0,00	0,00	13 958,5
	бюджет Забайкальского края (в случае выделения средств резервного фонда Правительства Российской Федерации в соответствии с распоряжением Правительства Российской Федерации от 11 августа 2021 года № 2216-р.)	-	-	-	-	0,00	0,00	0,00	0,00	0,00	0,00
5.3	**Прочие расходы региональной программы модернизации, в том числе:**	-	-	-	-	0,00	0,00	0,00	0,00	0,00	0,00
	бюджеты муниципальных образований Забайкальского края	-	-	-	-	0,00	0,00	0,00	0,00	0,00	0,00
	межбюджетные трансферты из бюджета Забайкальского края	-	-	-	-	0,00	0,00	0,00	0,00	0,00	0,00
	средства государственных внебюджетных фондов	-	-	-	-	0,00	0,00	0,00	0,00	0,00	0,00
	средства юридических лиц	-	-	-	-	0,00	0,00	0,00	0,00	0,00	0,00
6.	**Мероприятие 6.** С учетом паспортов медицинских организаций приведение материально-технической базы медицинских организаций, оказывающих первичную медико-санитарную помощь взрослым и детям, их обособленных структурных подразделений, центральных районных и районных больниц в соответствии с требованиями порядков оказания медицинской помощи, их **дооснащение и переоснащение оборудованием** для оказания медицинской помощи	-	-	-	-	-	-	-	-	-	-
6.1	**Общий объем финансирования** региональной программы модернизации (межбюджетный трансферт федерального бюджета, бюджет Забайкальского края, не софинансируемые за счет средств федерального бюджета расходы Забайкальского края, средства юридических лиц и пр.)*	-	-	-	-	540 040,0	146 602,8	201 545,0	36 161,7	245 212,1	1 165 559,6
6.2	**Консолидированный бюджет, в том числе:**	-	-	-	-	540 040,0	146 602,8	201 545,0	36 161,7	245 212,1	1 165 559,6
	межбюджетный трансферт федерального бюджета	-	-	-	-	522 542,9	136 047,1	195 103,0	40 990,1	237 287,2	1 125 880,3
	бюджет Забайкальского края	-	-	-	-	17 497,1	4 355,5	6 250,8	1 171,6	7 864,9	37 699,1
	межбюджетные трансферты федерального бюджета (средства резервного фонда Правительства Российской Федерации в соответствии с распоряжением Правительства Российской Федерации от _____№_____ (ред. от ____))	-	-	-	-	0,00	0,00	0,00	0,00	0,00	0,00
	бюджет Забайкальского края (в случае выделения средств резервного фонда Правительства Российской Федерации в соответствии с распоряжением Правительства Российской Федерации от _____№_____ (ред. от ____))	-	-	-	-	0,00	0,00	0,00	0,00	0,00	0,00
6.3	**Прочие расходы региональной программы модернизации, в том числе:**	-	-	-	-	0,00	0,00	0,00	0,00	0,00	0,00
	бюджеты муниципальных образований Забайкальского края	-	-	-	-	0,00	0,00	0,00	0,00	0,00	0,00
	межбюджетные трансферты из бюджета Забайкальского края	-	-	-	-	0,00	0,00	0,00	0,00	0,00	0,00
	средства государственных внебюджетных фондов	-	-	-	-	0,00	0,00	0,00	0,00	0,00	0,00
	средства юридических лиц	-	-	-	-	0,00	0,00	0,00	0,00	0,00	0,00
7.	**Мероприятие 7. Приобретение передвижных мобильных комплексов** для оказания медицинской помощи жителям сельских поселений и малых городов	-	-	-	-	-	-	-	-	-	-
7.1	**Общий объем финансирования** региональной программы модернизации (межбюджетный трансферт федерального бюджета, бюджет Забайкальского края, не софинансируемые за счет средств федерального бюджета расходы Забайкальского края, средства юридических лиц и пр.)*	-	-	-	-	0,00	0,00	0,00	0,00	0,00	0,00
7.2	**Консолидированный бюджет, в том числе:**	-	-	-	-	0,00	0,00	0,00	0,00	0,00	0,00
	межбюджетный трансферт федерального бюджета	-	-	-	-	0,00	0,00	0,00	0,00	0,00	0,00

						...	.....	.. ..	.. ..	. ...	. ..
				.	.

						...	.....	...	...	...	...
				.	.	...	.....	...	...	...	...
١١											
١				.	.	١			١		١
١٠				.	.	١			١		١
				.	.	...	.....	...	...	...	...
						...	.....	...	...	...	...
١٠				.	.	...	.....	...	...	...	...
				.	.	...	.....	...	...	...	...
١٢				.	.	.	.	.	.	.	.
١٠				.	.	...	.....	...	...	...	...
١١						...	.....	...	...	...	...
				.	.	...	.....	...	...	...	...
				.	.	١			١		١
١٠				.	.	١			١		١
				.	.	١			١		١
١٠				.	.	...	.....	...	...	...	...
				.	.	١			١		١
١٣				.	.	...	.....	...	...	...	...
				.	.	...	.....	...	...	...	...
١٣				.	.	.	.	.	.	.	.
١٠				.	.	١			١		١
				.	.	...	.....	...	...	...	...
				.	.	...	.....	...	...	...	...
١٠				.	.	...	.....	...	...	...	...
						.			١		١
١٠											
١						...	.....	...	...	...	...

| | | |

РЕСУРСНОЕ ОБЕСПЕЧЕНИЕ

реализации региональной программы «Модернизация первичного звена здравоохранения Забайкальского края» (мероприятия, не софинансируемые из средств федерального бюджета)

Таблица № 4.2

№ п/п	Наименование программы, основного мероприятия, мероприятия	Код				Расходы краевого бюджета на реализацию Программы, тыс. руб.					

	[illegible]									
	[illegible]	[illegible]	[illegible]				[illegible]	[illegible]		[illegible]
[illegible]	[illegible]					[illegible]	[illegible]	[illegible]	[illegible]	[illegible]
[illegible]	[illegible]	[illegible]	[illegible]			[illegible]	[illegible]	[illegible]		
	[illegible]									
[illegible]	[illegible]	[illegible]	[illegible]			[illegible]	[illegible]	[illegible]	[illegible]	[illegible]
[illegible]	[illegible]	[illegible]	[illegible]			[illegible]	[illegible]	[illegible]	[illegible]	[illegible]
	[illegible]	[illegible]	[illegible]				[illegible]	[illegible]		[illegible]
[illegible]	[illegible]	[illegible]	[illegible]			[illegible]	[illegible]	[illegible]		[illegible]

РЕСУРСНОЕ ОБЕСПЕЧЕНИЕ

реализации региональной программы «Модернизация первичного звена здравоохранения Забайкальского края» (мероприятия, софинансируемые из средств резервного фонда Правительства Российской Федерации) *

Таблица № 4.3

№ п/п	Наименование мероприятия [illegible]	КБК				[illegible]	[illegible]
		[illegible]	[illegible]	[illegible]	[illegible]	[illegible]	[illegible]
1	2	[illegible]				[illegible]	[illegible]
	[illegible]					[illegible]	[illegible]
	[illegible]				[illegible]	[illegible]	[illegible]
	[illegible]				[illegible]	[illegible]	[illegible]
[illegible]	[illegible]				[illegible]	[illegible]	[illegible]
[illegible]	[illegible]				[illegible]		
	[illegible]				[illegible]		
[illegible]	[illegible]				[illegible]	[illegible]	[illegible]
[illegible]	[illegible]					[illegible]	[illegible]
	[illegible]					[illegible]	[illegible]
[illegible]	[illegible]				[illegible]	[illegible]	[illegible]
[illegible]	[illegible]				[illegible]	[illegible]	[illegible]
	[illegible]				[illegible]	[illegible]	[illegible]
[illegible]	[illegible]				[illegible]		
[illegible]	[illegible]				[illegible]	[illegible]	[illegible]

ПРИЛОЖЕНИЕ № 4а

к региональной программе «Модернизация первичного звена здравоохранения в Забайкальском крае»
(в редакции постановления Правительства Забайкальского края
от 17 апреля 2025 года № 190)

СВОДНЫЙ ПЕРЕЧЕНЬ
объектов здравоохранения, подлежащих к строительству (реконструкции), капитальному ремонту, приобретению и монтажу*

Наименование мероприятия	Количество вводимых объектов здравоохранения, ед.					
	2021	2022	2023	2024	2025	2021 - 2025
1	2	3	4	5	6	7
Строительство (реконструкция) объектов здравоохранения	0	0	0	0	1	1
Капитальный ремонт	21	19	13	6	19	78
Приобретение быстровозводимых модульных конструкций	0	21	10	17	12	60
Приобретение объектов недвижимости	0	0	0	0	0	0

*указывается количество объектов здравоохранения, на которых предусмотрено окончание проведения строительно-монтажных работ (ремонтных работ)

Наименование мероприятия	Количество финансируемых объектов здравоохранения, ед.					
	2021	2022	2023	2024	2025	2021 - 2025
1	2	3	4	5	6	7
Строительство (реконструкция) объектов здравоохранения	0	0	0	0	1	1
Капитальный ремонт	21	19	13	6	19	78
Приобретение быстровозводимых модульных конструкций	0	21	10	17	12	60
Приобретение объектов недвижимости	0	0	0	0	0	0

СВОДНЫЙ ПЕРЕЧЕНЬ

медицинского оборудования в соответствии с утвержденными порядками, положениями и правилами в медицинских организациях, подведомственных исполнительным органам Забайкальского края, и (или) муниципальных медицинских организациях, расположенных на территории Забайкальского края, оказывающих первичную медико-санитарную помощь

Наименование мероприятия	Количество медицинского оборудования, ед.					
	2021	2022	2023	2024	2025	2021 - 2025
1	2	3	4	5	6	7
Дооснащение медицинским оборудованием	53	286	31	19	34	423
Переоснащение медицинским оборудованием	28	3	5	1	6	43
ИТОГО	81	289	36	20	40	466

СВОДНЫЙ ПЕРЕЧЕНЬ

тяжелого медицинского оборудования в соответствии с утвержденными порядками, положениями и правилами в медицинских организациях, подведомственных исполнительным органам Забайкальского края, и (или) муниципальных медицинских организациях, расположенных на территории Забайкальского края, оказывающих первичную медико-санитарную помощь

Наименование мероприятия	Количество медицинского оборудования, ед.					
	2021	2022	2023	2024	2025	2021 - 2025
1	2	3	4	5	6	7
Дооснащение медицинским оборудованием:	-	-	-	-	-	0
Аппарат рентгеновский стационарный для рентгенографии цифровой	2	2	2	-	2	8
Аппарат рентгеновский стационарный для рентгенографии цифровой или аналоговый	-	-	-	-	-	-
Аппарат рентгеновский маммографический цифровой или аналоговый	4	3	3	1	-	11
Компьютерный томограф рентгеновский спиральный с многорядным детектором (многосрезовый)	-	-	-	-	-	-
Магнитно-резонансный томограф со сверхпроводящим магнитом	-	-	-	-	-	-
Аппарат рентгеновский для флюорографии легких цифровой или аналоговый	-	-	1	-	-	1
Аппарат рентгеновский для остеоденситометрии	0	-	-	-	-	-
ИТОГО	6	5	6	1	2	20
Переоснащение медицинским оборудованием:	-	-	-	-	-	-

Аппарат рентгеновский стационарный для рентгенографии цифровой	-	-	-	-	-	-
Аппарат рентгеновский стационарный для рентгенографии цифровой или аналоговый	9	1	1	-	1	12
Аппарат рентгеновский маммографический цифровой или аналоговый	2	-	-	-	-	2
Компьютерный томограф рентгеновский спиральный с многорядным детектором (многосрезовый)	2	-	-	-	2	4
Магнитно-резонансный томограф со сверхпроводящим магнитом	-	-	-	-	-	-
Аппарат рентгеновский для флюорографии легких цифровой или аналоговый	5	-	-	-	-	5
Аппарат рентгеновский для остеоденситометрии	0	-	-	-	-	-
ИТОГО	18	1	1	0	3	23

СВОДНЫЙ ПЕРЕЧЕНЬ
автотранспорта, планируемого к приобретению и замене в Забайкальском крае

Наименование мероприятия	Количество транспортных средств, ед.					
	2021	2022	2023	2024	2025	2021 - 2025
1	2	3	4	5	6	7
Дооснащение транспортными средствами	22	14	20	3	0	59
Переоснащение транспортными средствами	86	81	14	4	1	186
ИТОГО	108	95	34	7	1	245

».

3. Приложение № 5 изложить в следующей редакции:

«ПРИЛОЖЕНИЕ № 5

к региональной программе «Модернизация первичного звена здравоохранения в Забайкальском крае»
(в редакции постановления Правительства Забайкальского края
от 17 апреля 2025 года № 190)

СХЕМЫ
размещения медицинских организаций, участвующих в региональной программе «Модернизации первичного звена здравоохранения в Забайкальском крае»
(территориальное планирование)

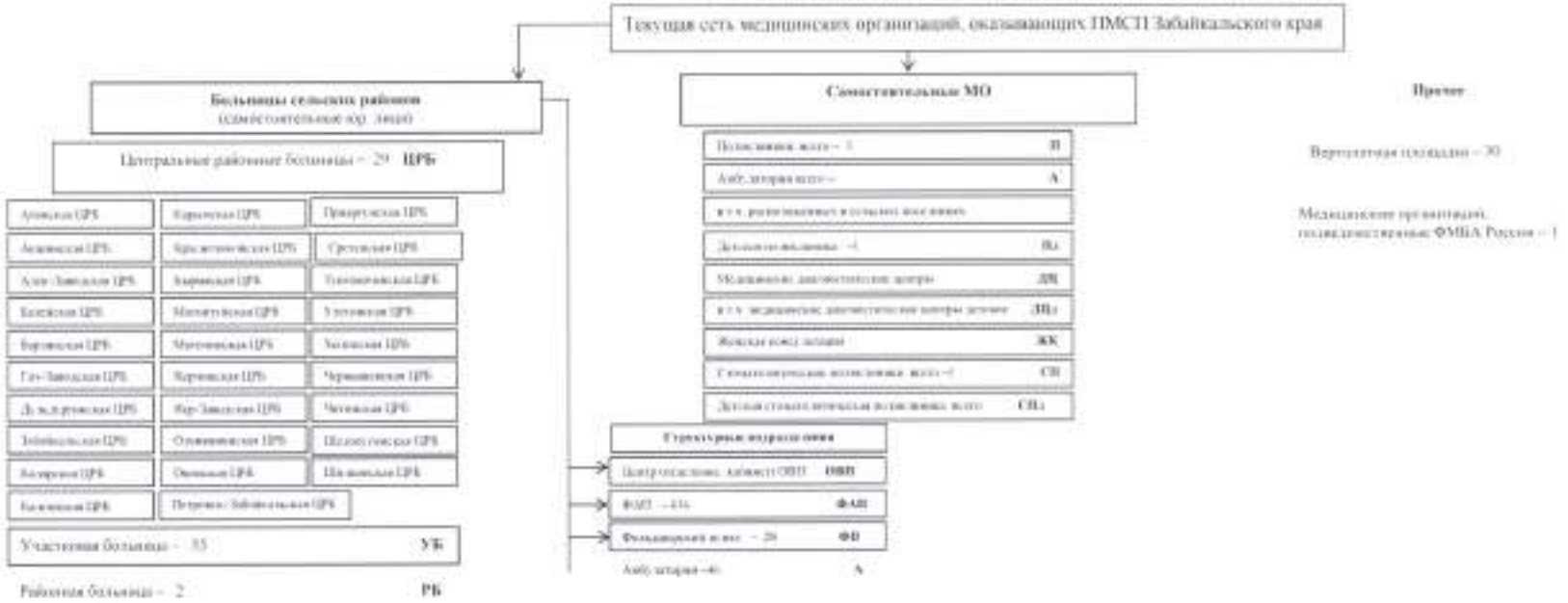

Текущая сеть медицинских организаций Забайкальского края на 13.02.2025 года
Больницы, всего
Краевые, больницы (включая клинические) – 3
Детские краевые, больницы –1 (включая клинические)
Городские больницы (включая –клинические) – 2
Госпитали ветеранов войн – 1
Родильные дома – 1
Перинатальные центры –1
Специализированные больницы – 3, в том числе:
инфекционные для взрослых – 1
инфекционные для детей – 1
центры по профилактике и борьбе со СПИД и инфекционными заболеваниями – 1
Туберкулезные для взрослых – 1
Психоневрологические и психиатрические больницы – 1
Наркологические больницы
Диспансеры
Противотуберкулезные – 1
Онкологические –1
Кожно–венерологические – 1
Психоневрологические
Врачебно–физкультурные – 1
Наркологические – 1
Больницы сельских районов–29
в т.ч. Центральные районные 28
Районные – 2
Участковые – 35
Амбулатории – 46
ФАП – 436
ФП – 28
Самостоятельные МО
Поликлиники–1
Амбулатории
в т.ч. расположенные в сельских поселениях
Хозрасчетные поликлиники – 1
в т.ч.
Женские консультации
Стоматологические – поликлиники, всего 1
в т.ч. для взрослых–1
для детей
Центры восстановительной – медицины и реабилитации 2
Учреждения особого типа
в т.ч. центры медицинской – профилактики 1
Патологоанатомические бюро – 1
Бюро судебно–медицинской – экспертизы 1
Медицинский информационно–аналитический центр 1
ОМЦ Резерв – 1
ТЦМК – 1
Станция скорой медицинской помощи – 1
Центры (отделения) переливания крови – 1
Санатории – 1
в т.ч. для детей – 1
Дома ребенка – 2

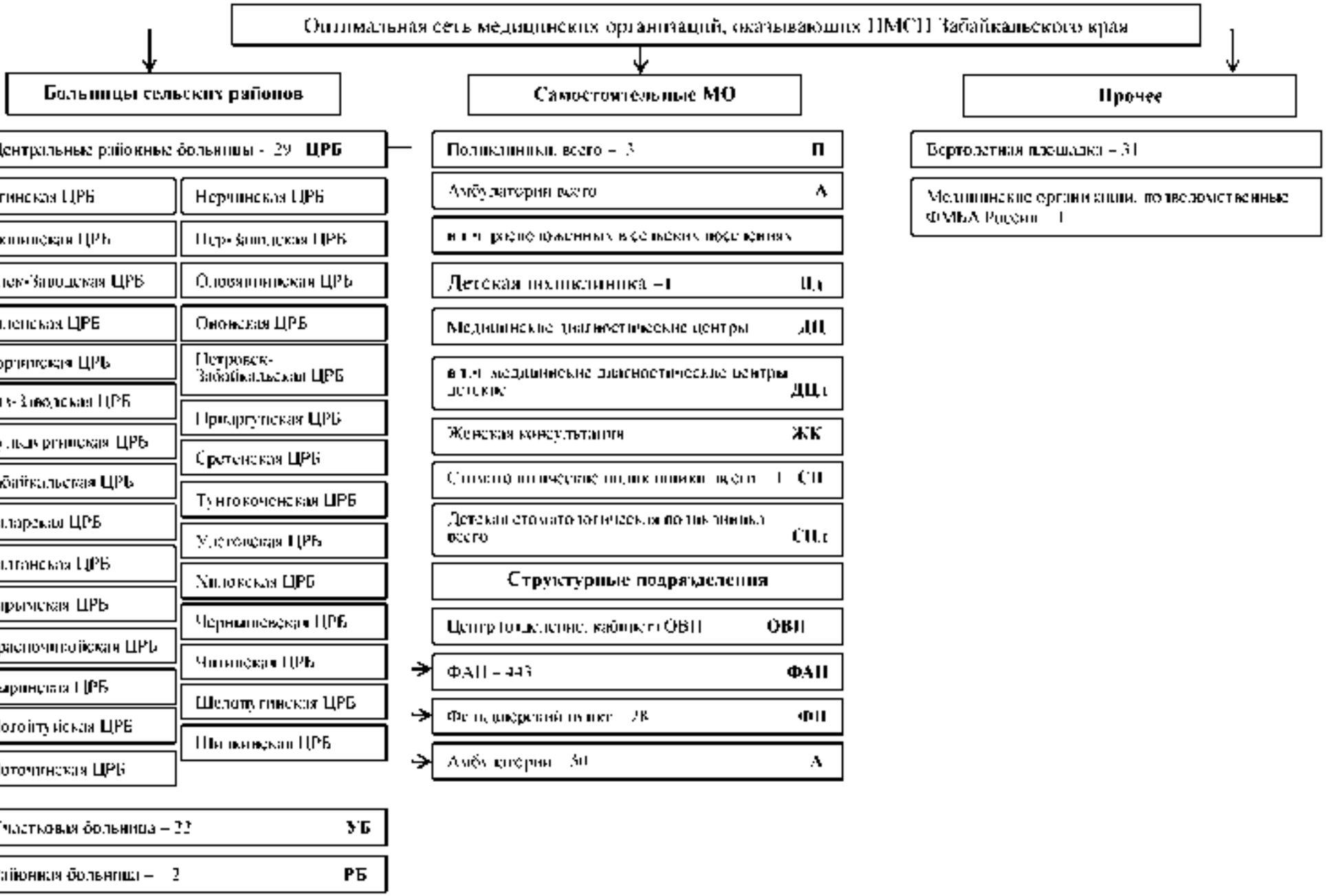
Оптимальная сеть медицинских организаций, оказывающих ПМСП Забайкальского края
Больницы сельских районов
Самостоятельные МО
Прочее
Центральные районные больницы - 29 ЦРБ
Агинская ЦРБ
Акшинская ЦРБ
Александровская ЦРБ
Балейская ЦРБ
Борзинская ЦРБ
Газимуро-Заводская ЦРБ
Дульдургинская ЦРБ
Забайкальская ЦРБ
Каларская ЦРБ
Калганская ЦРБ
Карымская ЦРБ
Краснокаменская ЦРБ
Кыринская ЦРБ
Могойтуйская ЦРБ
Могочинская ЦРБ
Нерчинская ЦРБ
Нерчинско-Заводская ЦРБ
Оловяннинская ЦРБ
Оновская ЦРБ
Петровск-Забайкальская ЦРБ
Приаргунская ЦРБ
Сретенская ЦРБ
Тунгокоченская ЦРБ
Улетовская ЦРБ
Хилокская ЦРБ
Чернышевская ЦРБ
Читинская ЦРБ
Шелопугинская ЦРБ
Шилкинская ЦРБ
Участковая больница – 22 УБ
Районная больница – 2 РБ
Поликлиники, всего – 3 П
Амбулатории всего А
в т.ч. врачебные амбулатории
Детская поликлиника – 1 ДП
Медицинские диагностические центры ДЦ
в т.ч. медицинские диагностические центры детские ДЦд
Женская консультация ЖК
Стоматологические поликлиники, всего – 1 СП
Детская стоматологическая поликлиника всего СПд
Структурные подразделения
Центр (отделение, кабинет) ОВП ОВП
ФАП – 443 ФАП
Фельдшерский пункт – 78 ФП
Амбулатории – 30 А
Вертолетная площадка – 31
Медицинские организации, подведомственные ФМБА России – 1

Карта-схема медицинских организаций
Забайкальского края

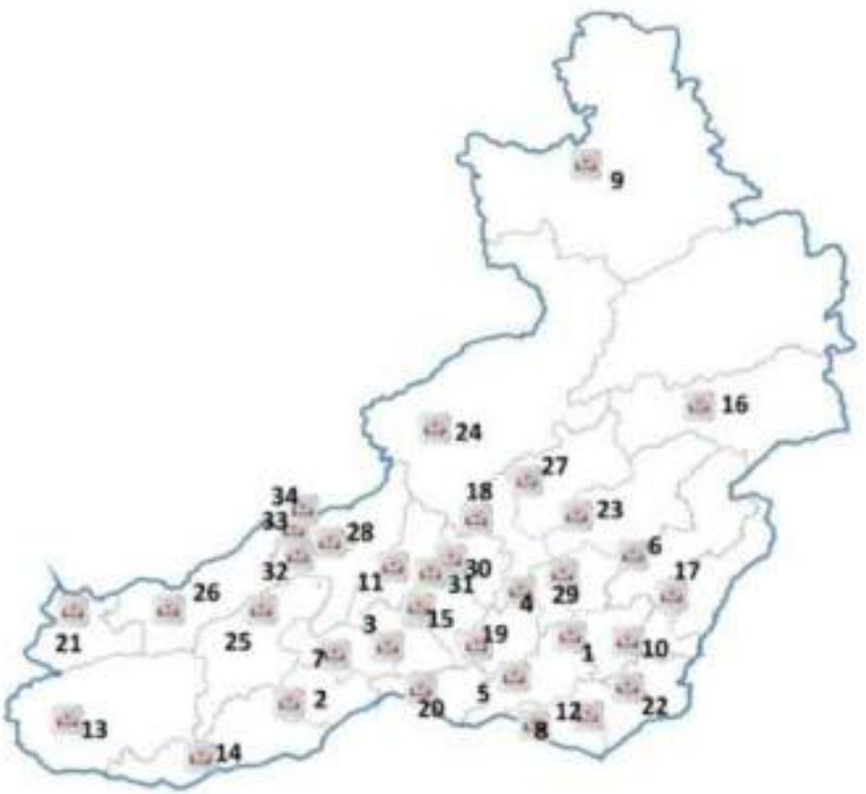

Номер на карте	Наименование МО	Численность обслуживаемого им населения	Число зданий, требующих снос, реконструкции, капитального ремонта	Наличие спец. оборудованной медтехникой площадки
1	Ключ-Заводская ЦРБ	7115	2 здания капремонт; 1 здание строительство	+
2	Акшинская ЦРБ	8799	14 зданий капремонт	+
3	Агинская ОБ	34535	18 зданий капремонт; 2 здания строительство	+
4	Балейская ЦРБ	17222	22 здания капремонт; 3 здания строительство	+
5	Борзинская ЦРБ	46905	14 зданий капремонт; 2 здания строительство	+
6	Газ-заводская ЦРБ	8494	8 зданий капремонт; 1 здание строительство	+
7	Дульдургинская ЦРБ	14115	10 зданий капремонт; 1 здание строительство	+
8	Забайкальская ЦРБ	21049	5 зданий капремонт; 3 здания строительство	+
9	Каларская ЦРБ	7666	3 здания капремонт; 1 здание строительство	+
10	Калганская ЦРБ	7272	6 зданий капремонт	+
11	Карымская ЦРБ	34429	6 зданий капремонт; 1 здание строительство	+
12	Краснокаменская ЦБ	57527	19 зданий капремонт	+
13	Красночикойская ЦРБ	17595	44 здания капремонт; 3 здания строительство	+
14	Кыринская ЦРБ	11953	12 зданий капремонт; 1 здание строительство	+
15	Могойтуйская ЦРБ	25388	11 зданий капремонт; 4 здания строительство	+
16	Могочинская ЦРБ	25091	16 зданий капремонт; 1 здание строительство	+
17	Нер-Заводская ЦРБ	8986	21 здание капремонт; 1 здание строительство	+
18	Нерчинская ЦРБ	26776	20 зданий капремонт; 1 здание строительство	+
19	Оловяннинская ЦРБ	34713	26 зданий капремонт	+
20	Ононская ЦРБ	9320	16 зданий капремонт	+
21	Петровск-Забайкальская ЦРБ	32575	25 зданий капремонт; 2 здания строительство	+
22	Приаргунская ЦРБ	19272	15 зданий капремонт	+
23	Сретенская ЦРБ	21103	10 зданий капремонт	+
24	Тунгокоченская ЦРБ	11228	18 зданий капремонт	+
25	Улетовская ЦРБ	28329	15 зданий капремонт; 2 здания строительство	+
26	Хилокская ЦРБ	27481	15 зданий капремонт; 1 здание строительство	+
27	Чернышевская ЦРБ	31899	18 зданий капремонт; 1 здание строительство	+
28	Читинская ЦРБ	65954	41 здание капремонт; 3 здания строительство	+
29	Шелопугинская ЦРБ	6542	15 зданий капремонт	+
30	Шилкинская ЦРБ	38583	12 зданий капремонт; 4 здания строительство	+
31	ФБУЗ№3		7 зданий капремонт	
32	ФБУЗ№2		10 зданий капремонт; 1 здание строительство	
33	ГУЗ "Детский клинический медицинский центр г.Читы"		19 зданий капремонт; 4 здания строительство	
34	ГУЗ "Клинический медицинский центр г. Читы"		20 зданий капремонт; 2 здания строительство	

Медицинские учреждения Александрово-Заводского муниципального округа Забайкальского края 2024 год

ЦРБ	Центральная районная больница	1
ФАП	Фельдшерско-акушерский пункт	16
ДХ	Домовое хозяйство	9
ПМК	населенный пункт с численностью населения менее 100 чел. вне зоны доступности ПСМП, которые обслуживаются ПМК	
НД!	населенный пункт с численностью населения от 101 до 2000 чел. вне зоны доступности ПСМП	
ФАП	новое строительство	

Площадь округа	7 650 кв.м.
Численность населения	5 560 чел.
Удаленность от г.Читы	492 км

Планируемые медицинские учреждения Александрово-Заводского муниципального округа Забайкальского края к 2025 году

ЦРБ	Центральная районная больница	1
ФАП	Фельдшерско-акушерский пункт	16
ДХ	Домовое хозяйство	9
ПМК	населенный пункт с численностью населения менее 100 чел. вне зоны доступности ПСМП, которые обслуживаются ПМК	
НД!	населенный пункт с численностью населения от 101 до 2000 чел. вне зоны доступности ПСМП	
ФАП	новое строительство	

Площадь округа	7 650 кв.м.
Численность населения	5 560 чел.
Удаленность от г.Читы	492 км

Медицинские организации и их структурные подразделения, на базе которых оказывается первичная медико-санитарная помощь населению

Медицинские учреждения Акшинского муниципального округа Забайкальского края 2024 год

ЦРБ	Центральная районная больница	1
ФАП	Фельдшерско-акушерский пункт	14
НД!	населенный пункт с численностью населения от 101 до 2000 чел. вне зоны доступности ПСМП	
ФАП	новое строительство	

Площадь округа	7 500 кв.м.
Численность населения	8 437 чел.
Удаленность от г.Читы	268 км

Планируемые медицинские учреждения Акшинского муниципального округа Забайкальского края к 2025 году

ЦРБ	Центральная районная больница	1
ФАП	Фельдшерско-акушерский пункт	14
НД!	населенный пункт с численностью населения от 101 до 2000 чел. вне зоны доступности ПСМП	
ФАП	новое строительство	

Площадь округа	7 500 кв.м.
Численность населения	8 437 чел.
Удаленность от г.Читы	268 км

Медицинские организации и их структурные подразделения, на базе которых оказывается первичная медико-санитарная помощь населению

№	Наименование медицинской организации	Наименование структурного подразделения, адрес	Перечень населенных пунктов, закрепленных за медицинской организацией	Плановая мощность ПМСП (посещений в смену)		Плановая мощность ПМСП (посещений в смену)		Проекты создания ПМСП (перечень работ)	Вид работ (строительство, реконструкция, капитальный ремонт)	Планируемый срок реконструкции, капитального ремонта
						всего	в том числе по ОМС	всего	в том числе по ОМС	
1		2	3	4	5	6	7	8	9	10
1	[illegible]	[illegible]	[illegible]	[illegible]	[illegible]	[illegible]	[illegible]	[illegible]	[illegible]	[illegible]
2	[illegible]	[illegible]	[illegible]	[illegible]	[illegible]	[illegible]	[illegible]			[illegible]
3	[illegible]	[illegible]	[illegible]	[illegible]	[illegible]	[illegible]	[illegible]			[illegible]
4	[illegible]	[illegible]	[illegible]	[illegible]	[illegible]	[illegible]	[illegible]			[illegible]
5	[illegible]	[illegible]	[illegible]	[illegible]	[illegible]	[illegible]	[illegible]			[illegible]
6	[illegible]	-	[illegible]	[illegible]	[illegible]			-	-	[illegible]
7	[illegible]	-	[illegible]	[illegible]	[illegible]	[illegible]	[illegible]	-	-	[illegible]
8	[illegible]	-	[illegible]	[illegible]	[illegible]	[illegible]	[illegible]	-	-	[illegible]
9	[illegible]	-	[illegible]	[illegible]	[illegible]	[illegible]	[illegible]	-	-	[illegible]
10	[illegible]		[illegible]	[illegible]	[illegible]	[illegible]	[illegible]			[illegible]
11	[illegible]	-	[illegible]	[illegible]	[illegible]	[illegible]	[illegible]	-	-	[illegible]
12	[illegible]	-	[illegible]	[illegible]	[illegible]	[illegible]	[illegible]	-	-	[illegible]
13	[illegible]	-	[illegible]	[illegible]	[illegible]	[illegible]	[illegible]	-	-	-
14	[illegible]		[illegible]	[illegible]	[illegible]	[illegible]	[illegible]			[illegible]
15	[illegible]	-	[illegible]	[illegible]	[illegible]	-	-	-	-	-
16	[illegible]			[illegible]	[illegible]	[illegible]	[illegible]	[illegible]		

Населенные пункты с численностью населения более 100 человек, расположенные вне зоны доступности медицинских организаций, оказывающих ПМСП

№ на карте	Наименование населенного пункта	Численность населения	Наименование ближайшей медицинской организации и структурного подразделения, оказывающей ПМСП	Расстояние до медицинской организации по дорогам общего пользования (км)	Вид объекта планируемого к размещению	Вид обременения объекта
-	-	-	-	-	-	-

В Акшинском округе находится 15 населенных пунктов (2 с числом жителей от 1 до 100 человек, 6 – с числом жителей от 101 до 300 человек. 7 – с числом жителей от 301 до 2000 человек.

Медицинские учреждения Агинского муниципального округа Забайкальского края 2024 год

ФАП	новое строительство или изменение типа МО	
А	структурное подразделение, запланированное к строительству как модульная конструкция	
ЦРБ	Центральная районная больница	1
УБ	Участковая больница	1
А	Врачебная амбулатория	7
ФАП	Фельдшерско-акушерский пункт	9
ДХ	Домовое хозяйство	3

Площадь округа	6 300 кв.м.
Численность населения	32 295 чел.
Удаленность от г.Читы	153 км

Планируемые медицинские учреждения Агинского муниципального округа Забайкальского края к 2025 году

ФАП	новое строительство или изменение типа МО	
А	структурное подразделение, запланированное к строительству как модульная конструкция	
ОБ	Окружная больница	1
УБ	Участковая больница	-
А	Врачебная амбулатория	7
ФАП	Фельдшерско-акушерский пункт	12
ДХ	Домовое хозяйство	3

Площадь округа	6 300 кв.м.
Численность населения	32 295 чел.
Удаленность от г.Читы	153 км

Медицинские организации и их структурные подразделения, на базе которых оказывается первичная медико-санитарная помощь населению

Таблица 2

Населенные пункты с численностью населения более 100 человек, расположенные вне зоны доступности медицинских организаций, оказывающих ПМСП

№ на карте	Наименование населенного пункта	Численность населения	Наименование ближайшей медицинской организации структурного подразделения, оказывающей ПМСП	Расстояние до медицинской организации по дорогам общего пользования (км)	Тип объекта планируемого к расчислению	Год обеспечения объектом

В Агинском округе находится 29 населенных пункта (7 – с числом жителей от 1 до 100 человек, 8 – с числом жителей от 101 до 300 человек, 14 – с числом жителей от 301 до 2000 человек).

Медицинские учреждения Балейского муниципального округа Забайкальского края 2024 год

А	структурное подразделение, запланированное к строительству как модульная конструкция	
ПМК	населенный пункт с численностью населения менее 100 чел. вне зоны доступности ПСМП, которые обслуживаются ПМК	
ЦРБ	Центральная районная больница	1
ФАП	Фельдшерско-акушерский пункт	22
А	Врачебная амбулатория	3
ДХ	Домовое хозяйство	3
ФАП	новое строительство	

Площадь округа	5 050 кв.м.
Численность населения	15 274 чел.
Удаленность от г.Читы	319 км

Планируемые медицинские учреждения Балейского муниципального округа Забайкальского края к 2025 году

А	структурное подразделение, запланированное к строительству как модульная конструкция	
ПМК	населенный пункт с численностью населения менее 100 чел. вне зоны доступности ПСМП, которые обслуживаются ПМК	
ЦРБ	Центральная районная больница	1
ФАП	Фельдшерско-акушерский пункт	25
А	Врачебная амбулатория	-
ДХ	Домовое хозяйство	3
ФАП	новое строительство	

Площадь округа	5 050 кв.м.
Численность населения	15 274 чел.
Удаленность от г.Читы	319 км

Медицинские организации и их структурные подразделения, на базе которых оказывается первичная медико-санитарная помощь населению

№												

Таблица 2

Населенные пункты с численностью населения более 100 человек, расположенные вне зоны доступности медицинских организаций, оказывающих ПМСП

№ на карте	Наименование населенного пункта	Численность населения	Наименование ближайшей медицинской организации и структурного подразделения, оказывающей ПМСП	Расстояние до медицинской организации по дорогам общего пользования (км)	Тип объекта планируемого к расчетному	Год обеспечения объектом

В Балейском округе находится 32 населенных пункта (16 – с числом жителей от 1 до 100 человек, 10 – с числом жителей от 101 до 300 человек, 6 – с числом жителей от 301 до 2000 человек).

Медицинские учреждения Борзинского муниципального округа Забайкальского края 2024 год

НД!	населенный пункт с численностью населения от 101 до 2000 чел. вне зоны доступности ПСМП	
ЦРБ	Центральная районная больница	1
ФАП	Фельдшерско-акушерский пункт	18
УБ	Участковая больница	2
РЖД	ЧУЗ поликлиника РЖД	1
ФАП	новое строительство	

Площадь округа	8 670 кв.м.
Численность населения	43 803 чел.
Удаленность от г.Читы	378 км

Планируемые медицинские учреждения Борзинского муниципального округа Забайкальского края к 2025 году

НД!	населенный пункт с численностью населения от 101 до 2000 чел. вне зоны доступности ПСМП	
ЦРБ	Центральная районная больница	1
ФАП	Фельдшерско-акушерский пункт	18
УБ	Участковая больница	2
РЖД	ЧУЗ поликлиника РЖД	1
ФАП	новое строительство	
А	структурное подразделение, запланированное к строительству как модульная конструкция	

Площадь округа	8 670 кв.м.
Численность населения	42 420 чел.
Удаленность от г.Читы	378 км

Медицинские организации и их структурные подразделения, на базе которых оказывается первичная медико-санитарная помощь населению

№	Наименование медицинской организации	Виды медицинской организации (специальности медицинских работников)	Перечень обслуживаемых населенных пунктов, закрепленных за участковым врачом	Численность населения, обслуживаемого врачом, закрепленным за участковым врачом	Плановая кратность посещений (число посещений на одного жителя в год)	Посещения с профилактической и иными целями (число посещений)		Посещения по поводу заболеваний (обращений) при оказании первичной медико-санитарной помощи амбулаторно		Профили коек по ПМСП (при наличии)	Число коек для оказания первичной медико-санитарной помощи	Перечень отдельных видов медицинских вмешательств, выполняемых при оказании первичной медико-санитарной помощи
						всего	в том числе по ПМСП	всего	в том числе по ПМСП			
1	2	3	4	5	6	7	8	9	10	11	12	13
1	[illegible]	[illegible]	[illegible]	[illegible]	[illegible]	[illegible]	[illegible]	[illegible]	[illegible]	[illegible]	[illegible]	[illegible]
2	[illegible]	[illegible]	[illegible]	[illegible]		[illegible]	[illegible]	[illegible]	[illegible]	[illegible]	[illegible]	[illegible]
3	[illegible]	[illegible]	[illegible]	[illegible]	[illegible]	[illegible]	[illegible]	[illegible]	[illegible]	[illegible]	[illegible]	[illegible]
4	[illegible]	[illegible]	[illegible]	[illegible]	[illegible]	[illegible]	[illegible]					[illegible]
5	[illegible]	[illegible]	[illegible]	[illegible]	[illegible]	[illegible]	[illegible]		[illegible]	[illegible]	[illegible]	[illegible]
6	[illegible]	[illegible]	[illegible]	[illegible]	[illegible]	[illegible]	[illegible]					[illegible]
7	[illegible]	[illegible]	[illegible]	[illegible]	[illegible]	[illegible]	[illegible]					[illegible]
8	[illegible]	[illegible]	[illegible]	[illegible]	[illegible]	[illegible]	[illegible]					[illegible]
9	[illegible]	[illegible]	[illegible]	[illegible]	[illegible]	[illegible]	[illegible]					[illegible]
10	[illegible]	[illegible]	[illegible]	[illegible]	[illegible]	[illegible]	[illegible]					[illegible]
11	[illegible]	[illegible]	[illegible]	[illegible]	[illegible]	[illegible]	[illegible]					[illegible]
12	[illegible]	[illegible]	[illegible]	[illegible]	[illegible]	[illegible]	[illegible]					[illegible]
13	[illegible]	[illegible]	[illegible]	[illegible]	[illegible]	[illegible]	[illegible]					[illegible]
14	[illegible]	[illegible]	[illegible]	[illegible]	[illegible]	[illegible]	[illegible]					[illegible]
15	[illegible]	[illegible]	[illegible]	[illegible]	[illegible]	[illegible]	[illegible]					[illegible]
16	[illegible]	[illegible]	[illegible]	[illegible]	[illegible]	[illegible]	[illegible]					[illegible]
17	[illegible]	[illegible]	[illegible]	[illegible]	[illegible]	[illegible]	[illegible]					[illegible]
18	[illegible]	[illegible]	[illegible]	[illegible]	[illegible]	[illegible]	[illegible]					[illegible]
19	[illegible]	[illegible]	[illegible]	[illegible]	[illegible]	[illegible]	[illegible]					[illegible]
20	[illegible]			[illegible]	[illegible]	[illegible]	[illegible]	[illegible]	[illegible]			
21	[illegible]	[illegible]	[illegible]	[illegible]	[illegible]	[illegible]	[illegible]			[illegible]	[illegible]	[illegible]

Таблица 2

Населенные пункты с численностью населения более 100 человек, расположенные вне зоны доступности медицинских организаций, оказывающих ПМСП

№ на карте	Наименование населенного пункта	Численность населения	Наименование ближайшей медицинской организации и структурного подразделения, оказывающей ПМСП	Расстояние до медицинской организации по дорогам общего пользования, км	Тип объекта планируемого к расчетному	Год обеспечения объектом

В Борзинском округе находится 27 населенных пунктов (7 – с числом жителей от 1 до 100 человек, 13 – с числом жителей от 101 до 300 человек, 7 – с числом жителей от 301 до 2000 человек).

Медицинские учреждения Газимуро-Заводского муниципального округа Забайкальского края 2024 год

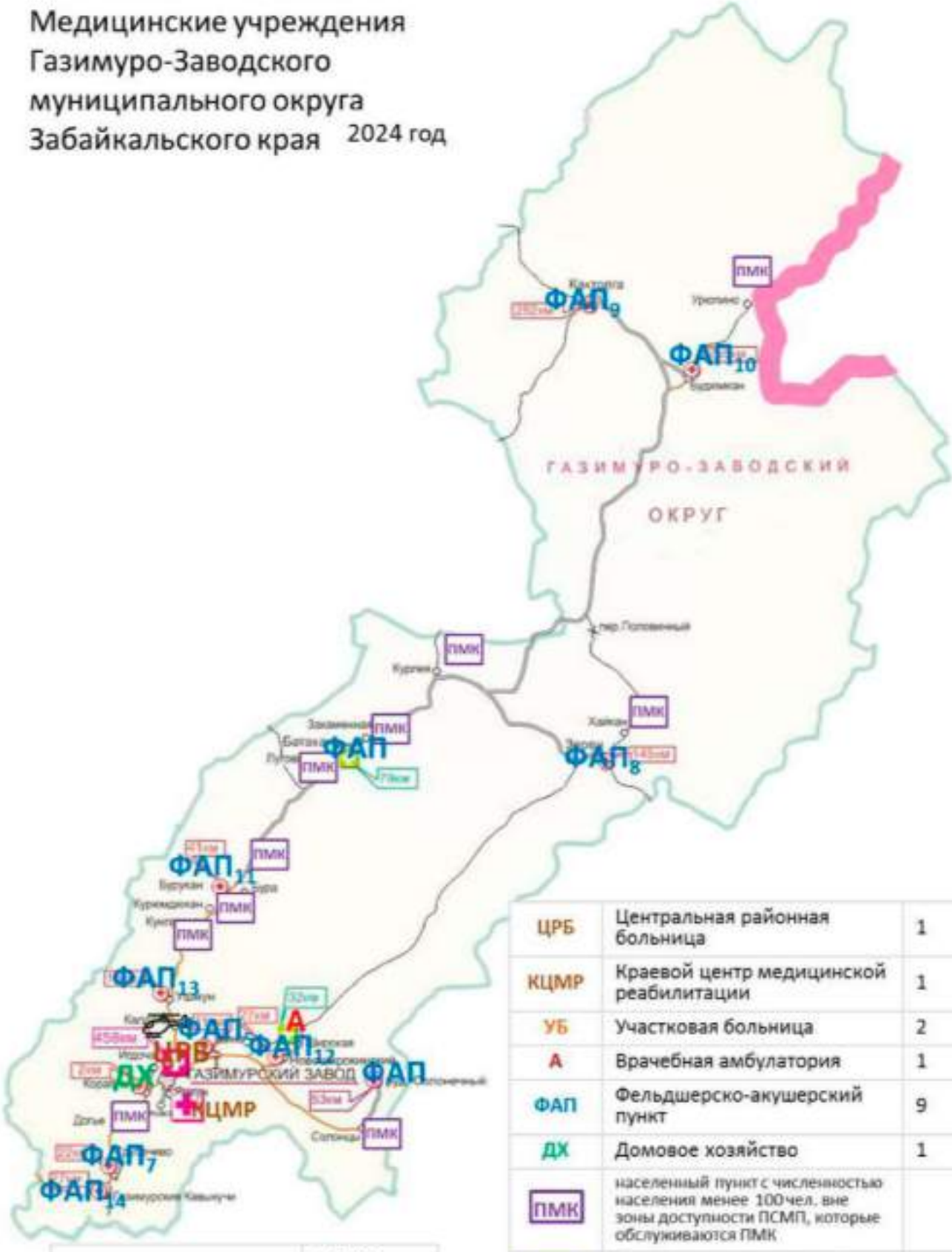

ЦРБ	Центральная районная больница	1
КЦМР	Краевой центр медицинской реабилитации	1
УБ	Участковая больница	2
А	Врачебная амбулатория	1
ФАП	Фельдшерско-акушерский пункт	9
ДХ	Домовое хозяйство	1
ПМК	населенный пункт с численностью населения менее 100 чел. вне зоны доступности ПСМП, которые обслуживаются ПМК	
А	Структурное подразделение, запланированное к строительству как модульная конструкция	

Площадь округа	14 500 кв.м.
Численность населения	7 875 чел.
Удаленность от г.Читы	458 км

Планируемые медицинские учреждения Газимуро-Заводского муниципального округа Забайкальского края к 2025 году

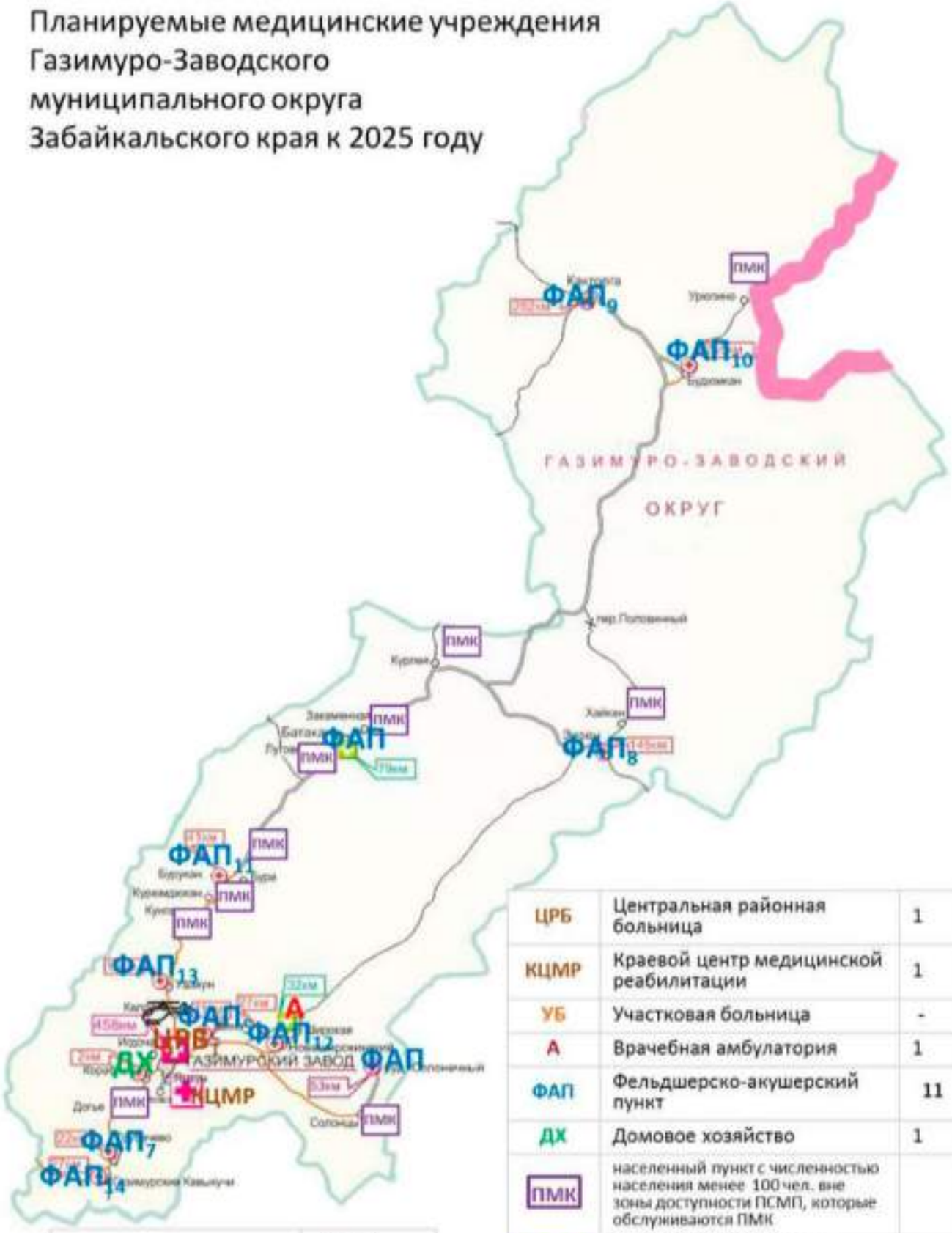

Площадь округа	14 500 кв.м.
Численность населения	7 875 чел.
Удаленность от г.Читы	458 км

ЦРБ	Центральная районная больница	1
КЦМР	Краевой центр медицинской реабилитации	1
УБ	Участковая больница	-
А	Врачебная амбулатория	1
ФАП	Фельдшерско-акушерский пункт	11
ДХ	Домовое хозяйство	1
ПМК	населенный пункт с численностью населения менее 100 чел. вне зоны доступности ПСМП, которые обслуживаются ПМК	
А	Структурное подразделение, запланированное к строительству как модульная конструкция	

Медицинские организации и их структурные подразделения, на базе которых оказывается первичная медико-санитарная помощь населению

№	Наименование медицинской организации	Тип медицинской организации (амбулатория, больница, диспансер)	Почтовый адрес медицинской организации	Численность населения, обслуживаемого медицинской организацией по территориальному принципу	Численность населения, прикрепленного к медицинской организации (чел.)	В том числе (чел.)		В рамках обязательств ОМС (кол-во посещений в смену)		Профиль коек по ПМСП (перечислить)	Наличие дневного стационара	Дополнительные виды деятельности, осуществляемые медицинской организацией
						взрослое	детское (до 18 лет)	взрослое	детское			
1	2	3	4	5	6	7	8	9	10	11	12	13
1	[illegible] ЦРБ	[illegible]	[illegible]	[illegible]	[illegible]	[illegible]	[illegible]	[illegible]	[illegible]	[illegible]	[illegible]	[illegible]
2	[illegible] ЦРБ	[illegible]	[illegible]	[illegible]	[illegible]	[illegible]	[illegible]	[illegible]	[illegible]	[illegible]	[illegible]	[illegible]
3	[illegible]	[illegible]	[illegible]	[illegible]	[illegible]	[illegible]	[illegible]	[illegible]	[illegible]	[illegible]	[illegible]	[illegible]
4	[illegible]	[illegible]	[illegible]	[illegible]	[illegible]	[illegible]	[illegible]	[illegible]	[illegible]	[illegible]	[illegible]	[illegible]
5	[illegible]	[illegible]	[illegible]	[illegible]	[illegible]	[illegible]	[illegible]	[illegible]	[illegible]	[illegible]	[illegible]	[illegible]
6	[illegible]	[illegible]	[illegible]	[illegible]	[illegible]	[illegible]	[illegible]	[illegible]	[illegible]	[illegible]	[illegible]	[illegible]
7	[illegible]	[illegible]	[illegible]	[illegible]	[illegible]	[illegible]	[illegible]	[illegible]	[illegible]	[illegible]	[illegible]	[illegible]
8	[illegible]	[illegible]	[illegible]	[illegible]	[illegible]	[illegible]	[illegible]	[illegible]	[illegible]	[illegible]	[illegible]	[illegible]
9	[illegible]	[illegible]	[illegible]	[illegible]	[illegible]	[illegible]	[illegible]	[illegible]	[illegible]	[illegible]	[illegible]	[illegible]
10	[illegible]	[illegible]	[illegible]	[illegible]	[illegible]	[illegible]	[illegible]	[illegible]	[illegible]	[illegible]	[illegible]	[illegible]
11	[illegible]	[illegible]	[illegible]	[illegible]	[illegible]	[illegible]	[illegible]	[illegible]	[illegible]	[illegible]	[illegible]	[illegible]
12	[illegible]	[illegible]	[illegible]	[illegible]	[illegible]	[illegible]	[illegible]	[illegible]	[illegible]	[illegible]	[illegible]	[illegible]
13	[illegible]	[illegible]	[illegible]	[illegible]	[illegible]	[illegible]	[illegible]	[illegible]	[illegible]	[illegible]	[illegible]	[illegible]
14	[illegible]	[illegible]	[illegible]	[illegible]	[illegible]	[illegible]	[illegible]	[illegible]	[illegible]	[illegible]	[illegible]	[illegible]
15	[illegible]	[illegible]	[illegible]	[illegible]	[illegible]	[illegible]	[illegible]	[illegible]	[illegible]	[illegible]	[illegible]	[illegible]
16	[illegible]	-	-	7365	1194	10184	7356	950	950	-	-	
17	[illegible]	[illegible]	[illegible]		[illegible]			[illegible]	[illegible]	[illegible]	[illegible]	[illegible]

Таблица 2

Населенные пункты с численностью населения более 100 человек, расположенные вне зоны доступности медицинских организаций, оказывающих ПМСП

№ на карте	Наименование населенного пункта	Численность населения	Наименование ближайшей медицинской организации и структурного подразделения, оказывающей ПМСП	Расстояние до медицинской организации по дорогам общего пользования (км)	Вид объекта и характеристика его расположения	Код обозначения объекта
-	-	-	-	-	-	-

В Газимуро-Заводском округе находится 30 населенных пунктов (9- е 0 численностью,8 е числом жителей от 1 до 100 человек, 5 е числом жителей

Медицинские учреждения Дульдургинского муниципального округа Забайкальского края 2024 году

А	структурное подразделение, запланированное к строительству как модульная конструкция	
ЦРБ	Центральная районная больница	1
ФАП	Фельдшерско-акушерский пункт	8
А	Врачебная амбулатория	2

Площадь округа	7 200 кв.м.
Численность населения	13 202 чел.
Удаленность от г.Читы	191 км

Планируемые медицинские учреждения Дульдургинского муниципального округа Забайкальского края к 2025 году

А	структурное подразделение, запланированное к строительству как модульная конструкция	
ЦРБ	Центральная районная больница	1
ФАП	Фельдшерско-акушерский пункт	8
А	Врачебная амбулатория	2

Площадь округа	7 200 кв.м.
Численность населения	13 202 чел.
Удаленность от г.Читы	191 км

Медицинские организации и их структурные подразделения, на базе которых оказывается первичная медико-санитарная помощь населению

№	Наименование медицинской организации	Тип медицинской организации (автономное, казенное, бюджетное)	Непосредственно обслуживаемые населенные пункты, закрепленные по участковому принципу	Численность населения, обслуживаемого населенных пунктов, закрепленных по участковому принципу	Плановая (проектная) мощность (посещений в смену)	Плановые объемы по ПМСП (посещений)*		Плановые объемы по ПМСП круглосуточной стационарной койкой*		Профил. виды по ПМСП (перечислить)	Наличие в организации отделения	Здание требует ремонта, реконструкции, капитального ремонта
						всего	в том числе по ОМС	всего	в том числе по ОМС			
1	2	3	4	5	6	7	8	9	10	11	12	13
1	ГАУЗ «Поликлиника ПРБ»	бюджетное	г. Петропавловский округ	142117	700	181521	91777	1551г.	1551г.	психотерапевт, терапия, хирургия, гинекология, неврология, инфекционист, акушерка/врач, в роддоме, патологоанатом	нет	капитальный ремонт
2	ФАП с. Пионерский	бюджетное	с. Пионерский	796	20	3000	3000	-	-		нет	строительство
3	ФАП с. Усть-Ича	бюджетное	с. Усть-Ича	653	20	0	0				нет	
4	ФАП с. Тихий	бюджетное	с. Тихий	359	30	3600	3600	-	-		нет	
5	ФАП с. Зеленый	бюджетное	с. Зеленый	1174	25	2500	2500	-	-		нет	строительство
6	ФАП с. Ара-Ича	бюджетное	с. Ара-Ича	247	-	1200	1200	-	-		нет	капитальный ремонт
7	ФАП с. Алтайское	бюджетное	с. Алтайское	659	-	2200	2200	-	-		нет	строительство
8	ФАП с. Тро	бюджетное	с. Тро	251		240	240				нет	строительство
9	ФАП с. Красноярово	бюджетное	с. Красноярово	152	-	0	0	-	-		нет	строительство
10	ФАП с. Быстрое	бюджетное	с. Быстрое	611	-	2600	2600	-	-		нет	строительство
11	ФАП с. Заречное	бюджетное	с. Заречное	503	-	2400	2200	-	-		нет	капитальный ремонт
12	ИТОГО			26282	205	120211	116617	1551г.	1551г.			

Таблица 2

Населенные пункты с численностью населения более 100 человек, расположенные вне зоны доступности медицинских организаций, оказывающих ПМСП

№ по карте	Наименование населенного пункта	Численность населения	Наименование медицинской организации и структурного подразделения, оказывающей ПМСП	Расстояние до медицинской организации по дорогам общего пользования (км)	Тип объекта капитального строительства	Год ввода объекта в эксплуатацию

-	-	-	-	-	-	-

В Дульдургинском округе находится 25 населенных пунктов (1 с числом жителей от 1 до 100 человек, 21 с числом жителей от 101 до 300 человек, 3 с числом жителей от 301 до 2000 человек).

Медицинские учреждения Забайкальского муниципального округа Забайкальского края 2024 год

ЦРБ	Центральная районная больница	1
ФАП	Фельдшерско-акушерский пункт	7
А	Врачебная амбулатория	1

Площадь округа	5 253 кв.м.
Численность населения	19 300 чел.
Удаленность от г.Читы	488 км

Планируемые медицинские учреждения Забайкальского муниципального округа Забайкальского края к 2025 году

ЦРБ	Центральная районная больница	1
ФАП	Фельдшерско-акушерский пункт	7
А	Врачебная амбулатория	1

Площадь округа	5 253 кв.м.
Численность населения	19 300 чел.
Удаленность от г.Читы	488 км

Медицинские организации и их структурные подразделения, на базе которых оказывается первичная медико-санитарная помощь населению

№	Наименование медицинской организации	Тип медицинской организации (центральная районная, участковая, больница)	Полный адрес медицинской организации (структурного подразделения)	Численность населения, обслуживаемого медицинской организацией (структурным подразделением)	Плановая среднегодовая численность посещений	Плановые объемы по ПМП (посещения)		Плановые объемы по ПМП (обращения по поводу заболевания, комплексные посещения)		Профиль (вид) ПМП (перечислить)	Наличие отделения неотложной помощи	Какие требуется дополнительно (специалисты, медицинское оборудование)
						всего	в том числе по ОМС	всего	в том числе по ОМС			
1	2	3	4	5	6	7	8	9	10	11	12	13
1	[illegible]	[illegible]	[illegible]	[illegible]	[illegible]	[illegible]	[illegible]	[illegible]	[illegible]	[illegible]	[illegible]	[illegible]
	[illegible]	[illegible]	[illegible]	[illegible]	[illegible]	[illegible]	[illegible]	[illegible]	[illegible]	[illegible]	[illegible]	[illegible]
1	[illegible]	[illegible]	[illegible]	[illegible]	[illegible]	[illegible]	[illegible]	[illegible]	[illegible]	[illegible]	[illegible]	[illegible]
2	[illegible]	[illegible]	[illegible]	[illegible]	[illegible]	[illegible]	[illegible]	[illegible]	[illegible]	[illegible]	[illegible]	[illegible]
3	[illegible]	[illegible]	[illegible]	[illegible]	[illegible]	[illegible]	[illegible]	[illegible]	[illegible]	[illegible]	[illegible]	[illegible]
4	[illegible]	[illegible]	[illegible]	[illegible]	[illegible]	[illegible]	[illegible]	[illegible]	[illegible]	[illegible]	[illegible]	[illegible]
5	[illegible]	[illegible]	[illegible]	[illegible]	[illegible]	[illegible]	[illegible]	[illegible]	[illegible]	[illegible]	[illegible]	[illegible]
6	[illegible]	[illegible]	[illegible]	[illegible]	[illegible]	[illegible]	[illegible]	[illegible]	[illegible]	[illegible]	[illegible]	[illegible]
7	[illegible]	[illegible]	[illegible]	[illegible]	[illegible]	[illegible]	[illegible]	[illegible]	[illegible]	[illegible]	[illegible]	[illegible]
8	[illegible]	[illegible]	[illegible]	[illegible]	[illegible]	[illegible]	[illegible]	[illegible]	[illegible]	[illegible]	[illegible]	[illegible]
9	[illegible]	[illegible]	[illegible]	[illegible]	[illegible]	[illegible]	[illegible]	[illegible]	[illegible]	[illegible]	[illegible]	[illegible]
10	[illegible]	[illegible]	[illegible]	[illegible]	[illegible]	[illegible]	[illegible]	[illegible]	[illegible]	[illegible]	[illegible]	[illegible]
11	[illegible]	[illegible]	[illegible]	[illegible]	[illegible]	[illegible]	[illegible]	[illegible]	[illegible]	[illegible]	[illegible]	[illegible]
12	[illegible]	[illegible]	[illegible]	[illegible]	[illegible]	[illegible]	[illegible]	[illegible]	[illegible]	[illegible]	[illegible]	[illegible]
13	[illegible]	[illegible]	[illegible]	[illegible]	[illegible]	[illegible]	[illegible]	[illegible]	[illegible]	[illegible]	[illegible]	[illegible]
14	[illegible]	[illegible]	[illegible]	[illegible]	[illegible]	[illegible]	[illegible]	[illegible]	[illegible]	[illegible]	[illegible]	[illegible]
15	[illegible]	[illegible]	[illegible]	[illegible]	[illegible]	[illegible]	[illegible]	[illegible]	[illegible]	[illegible]	[illegible]	[illegible]
16	[illegible]	[illegible]	[illegible]	[illegible]	[illegible]	[illegible]	[illegible]	[illegible]	[illegible]	[illegible]	[illegible]	[illegible]
17	[illegible]	[illegible]	[illegible]	[illegible]	[illegible]	[illegible]	[illegible]	[illegible]	[illegible]	[illegible]	[illegible]	[illegible]
18	[illegible]	[illegible]	[illegible]	[illegible]	[illegible]	[illegible]	[illegible]	[illegible]	[illegible]	[illegible]	[illegible]	[illegible]
19	[illegible]	[illegible]	[illegible]	[illegible]	[illegible]	[illegible]	[illegible]	[illegible]	[illegible]	[illegible]	[illegible]	[illegible]
20	[illegible]	[illegible]	[illegible]	[illegible]	[illegible]	[illegible]	[illegible]	[illegible]	[illegible]	[illegible]	[illegible]	[illegible]
21	[illegible]	[illegible]	[illegible]	[illegible]	[illegible]	[illegible]	[illegible]	[illegible]	[illegible]	[illegible]	[illegible]	[illegible]
22	[illegible]	[illegible]	[illegible]	[illegible]	[illegible]	[illegible]	[illegible]	[illegible]	[illegible]	[illegible]	[illegible]	[illegible]
23	[illegible]	[illegible]	[illegible]	[illegible]	[illegible]	[illegible]	[illegible]	[illegible]	[illegible]	[illegible]	[illegible]	[illegible]
24	[illegible]	[illegible]	[illegible]	[illegible]	[illegible]	[illegible]	[illegible]	[illegible]	[illegible]	[illegible]	[illegible]	[illegible]
25	[illegible]	[illegible]	[illegible]	[illegible]	[illegible]	[illegible]	[illegible]	[illegible]	[illegible]	[illegible]	[illegible]	[illegible]
26	[illegible]	[illegible]	[illegible]	[illegible]	[illegible]	[illegible]	[illegible]	[illegible]	[illegible]	[illegible]	[illegible]	[illegible]
27	[illegible]	[illegible]	[illegible]	[illegible]	[illegible]	[illegible]	[illegible]	[illegible]	[illegible]	[illegible]	[illegible]	[illegible]
28	[illegible]	[illegible]	[illegible]	[illegible]	[illegible]	[illegible]	[illegible]	[illegible]	[illegible]	[illegible]	[illegible]	[illegible]
29	[illegible]	[illegible]	[illegible]	[illegible]	[illegible]	[illegible]	[illegible]	[illegible]	[illegible]	[illegible]	[illegible]	[illegible]
30	[illegible]	[illegible]	[illegible]	[illegible]	[illegible]	[illegible]	[illegible]	[illegible]	[illegible]	[illegible]	[illegible]	[illegible]
31	[illegible]	[illegible]	[illegible]	[illegible]	[illegible]	[illegible]	[illegible]	[illegible]	[illegible]	[illegible]	[illegible]	[illegible]
32	[illegible]	[illegible]	[illegible]	[illegible]	[illegible]	[illegible]	[illegible]	[illegible]	[illegible]	[illegible]	[illegible]	[illegible]
33	[illegible]	[illegible]	[illegible]	[illegible]	[illegible]	[illegible]	[illegible]	[illegible]	[illegible]	[illegible]	[illegible]	[illegible]
34	[illegible]	[illegible]	[illegible]	[illegible]	[illegible]	[illegible]	[illegible]	[illegible]	[illegible]	[illegible]	[illegible]	[illegible]
35	[illegible]	[illegible]	[illegible]	[illegible]	[illegible]	[illegible]	[illegible]	[illegible]	[illegible]	[illegible]	[illegible]	[illegible]
36	[illegible]	[illegible]	[illegible]	[illegible]	[illegible]	[illegible]	[illegible]	[illegible]	[illegible]	[illegible]	[illegible]	[illegible]
37	[illegible]	[illegible]	[illegible]	[illegible]	[illegible]	[illegible]	[illegible]	[illegible]	[illegible]	[illegible]	[illegible]	[illegible]
38	[illegible]	[illegible]	[illegible]	[illegible]	[illegible]	[illegible]	[illegible]	[illegible]	[illegible]	[illegible]	[illegible]	[illegible]
39	[illegible]	[illegible]	[illegible]	[illegible]	[illegible]	[illegible]	[illegible]	[illegible]	[illegible]	[illegible]	[illegible]	[illegible]
40	[illegible]	[illegible]	[illegible]	[illegible]	[illegible]	[illegible]	[illegible]	[illegible]	[illegible]	[illegible]	[illegible]	[illegible]
41	[illegible]	[illegible]	[illegible]	[illegible]	[illegible]	[illegible]	[illegible]	[illegible]	[illegible]	[illegible]	[illegible]	[illegible]
42	[illegible]	[illegible]	[illegible]	[illegible]	[illegible]	[illegible]	[illegible]	[illegible]	[illegible]	[illegible]	[illegible]	[illegible]
43	[illegible]	[illegible]	[illegible]	[illegible]	[illegible]	[illegible]	[illegible]	[illegible]	[illegible]	[illegible]	[illegible]	[illegible]
44	[illegible]	[illegible]	[illegible]	[illegible]	[illegible]	[illegible]	[illegible]	[illegible]	[illegible]	[illegible]	[illegible]	[illegible]
45	[illegible]	[illegible]	[illegible]	[illegible]	[illegible]	[illegible]	[illegible]	[illegible]	[illegible]	[illegible]	[illegible]	[illegible]
46	[illegible]	[illegible]	[illegible]	[illegible]	[illegible]	[illegible]	[illegible]	[illegible]	[illegible]	[illegible]	[illegible]	[illegible]
47	[illegible]	[illegible]	[illegible]	[illegible]	[illegible]	[illegible]	[illegible]	[illegible]	[illegible]	[illegible]	[illegible]	[illegible]
48	[illegible]	[illegible]	[illegible]	[illegible]	[illegible]	[illegible]	[illegible]	[illegible]	[illegible]	[illegible]	[illegible]	[illegible]
49	[illegible]	[illegible]	[illegible]	[illegible]	[illegible]	[illegible]	[illegible]	[illegible]	[illegible]	[illegible]	[illegible]	[illegible]
50	[illegible]	[illegible]	[illegible]	[illegible]	[illegible]	[illegible]	[illegible]	[illegible]	[illegible]	[illegible]	[illegible]	[illegible]
51	[illegible]	[illegible]	[illegible]	[illegible]	[illegible]	[illegible]	[illegible]	[illegible]	[illegible]	[illegible]	[illegible]	[illegible]
52	[illegible]	[illegible]	[illegible]	[illegible]	[illegible]	[illegible]	[illegible]	[illegible]	[illegible]	[illegible]	[illegible]	[illegible]
53	[illegible]	[illegible]	[illegible]	[illegible]	[illegible]	[illegible]	[illegible]	[illegible]	[illegible]	[illegible]	[illegible]	[illegible]
54	[illegible]	[illegible]	[illegible]	[illegible]	[illegible]	[illegible]	[illegible]	[illegible]	[illegible]	[illegible]	[illegible]	[illegible]
55	[illegible]	[illegible]	[illegible]	[illegible]	[illegible]	[illegible]	[illegible]	[illegible]	[illegible]	[illegible]	[illegible]	[illegible]
56	[illegible]	[illegible]	[illegible]	[illegible]	[illegible]	[illegible]	[illegible]	[illegible]	[illegible]	[illegible]	[illegible]	[illegible]
57	[illegible]	[illegible]	[illegible]	[illegible]	[illegible]	[illegible]	[illegible]	[illegible]	[illegible]	[illegible]	[illegible]	[illegible]
58	[illegible]	[illegible]	[illegible]	[illegible]	[illegible]	[illegible]	[illegible]	[illegible]	[illegible]	[illegible]	[illegible]	[illegible]
59	[illegible]	[illegible]	[illegible]	[illegible]	[illegible]	[illegible]	[illegible]	[illegible]	[illegible]	[illegible]	[illegible]	[illegible]
60	[illegible]	[illegible]	[illegible]	[illegible]	[illegible]	[illegible]	[illegible]	[illegible]	[illegible]	[illegible]	[illegible]	[illegible]
61	[illegible]	[illegible]	[illegible]	[illegible]	[illegible]	[illegible]	[illegible]	[illegible]	[illegible]	[illegible]	[illegible]	[illegible]
62	[illegible]	[illegible]	[illegible]	[illegible]	[illegible]	[illegible]	[illegible]	[illegible]	[illegible]	[illegible]	[illegible]	[illegible]
63	[illegible]	[illegible]	[illegible]	[illegible]	[illegible]	[illegible]	[illegible]	[illegible]	[illegible]	[illegible]	[illegible]	[illegible]
64	[illegible]	[illegible]	[illegible]	[illegible]	[illegible]	[illegible]	[illegible]	[illegible]	[illegible]	[illegible]	[illegible]	[illegible]
65	[illegible]	[illegible]	[illegible]	[illegible]	[illegible]	[illegible]	[illegible]	[illegible]	[illegible]	[illegible]	[illegible]	[illegible]
66	[illegible]	[illegible]	[illegible]	[illegible]	[illegible]	[illegible]	[illegible]	[illegible]	[illegible]	[illegible]	[illegible]	[illegible]
67	[illegible]	[illegible]	[illegible]	[illegible]	[illegible]	[illegible]	[illegible]	[illegible]	[illegible]	[illegible]	[illegible]	[illegible]
68	[illegible]	[illegible]	[illegible]	[illegible]	[illegible]	[illegible]	[illegible]	[illegible]	[illegible]	[illegible]	[illegible]	[illegible]
69	[illegible]	[illegible]	[illegible]	[illegible]	[illegible]	[illegible]	[illegible]	[illegible]	[illegible]	[illegible]	[illegible]	[illegible]
70	[illegible]	[illegible]	[illegible]	[illegible]	[illegible]	[illegible]	[illegible]	[illegible]	[illegible]	[illegible]	[illegible]	[illegible]
71	[illegible]	[illegible]	[illegible]	[illegible]	[illegible]	[illegible]	[illegible]	[illegible]	[illegible]	[illegible]	[illegible]	[illegible]
72	[illegible]	[illegible]	[illegible]	[illegible]	[illegible]	[illegible]	[illegible]	[illegible]	[illegible]	[illegible]	[illegible]	[illegible]
73	[illegible]	[illegible]	[illegible]	[illegible]	[illegible]	[illegible]	[illegible]	[illegible]	[illegible]	[illegible]	[illegible]	[illegible]
74	[illegible]	[illegible]	[illegible]	[illegible]	[illegible]	[illegible]	[illegible]	[illegible]	[illegible]	[illegible]	[illegible]	[illegible]
75	[illegible]	[illegible]	[illegible]	[illegible]	[illegible]	[illegible]	[illegible]	[illegible]	[illegible]	[illegible]	[illegible]	[illegible]
76	[illegible]	[illegible]	[illegible]	[illegible]	[illegible]	[illegible]	[illegible]	[illegible]	[illegible]	[illegible]	[illegible]	[illegible]
77	[illegible]	[illegible]	[illegible]	[illegible]	[illegible]	[illegible]	[illegible]	[illegible]	[illegible]	[illegible]	[illegible]	[illegible]
78	[illegible]	[illegible]	[illegible]	[illegible]	[illegible]	[illegible]	[illegible]	[illegible]	[illegible]	[illegible]	[illegible]	[illegible]
79	[illegible]	[illegible]	[illegible]	[illegible]	[illegible]	[illegible]	[illegible]	[illegible]	[illegible]	[illegible]	[illegible]	[illegible]
80	[illegible]	[illegible]	[illegible]	[illegible]	[illegible]	[illegible]	[illegible]	[illegible]	[illegible]	[illegible]	[illegible]	[illegible]
81	[illegible]	[illegible]	[illegible]	[illegible]	[illegible]	[illegible]	[illegible]	[illegible]	[illegible]	[illegible]	[illegible]	[illegible]
82	[illegible]	[illegible]	[illegible]	[illegible]	[illegible]	[illegible]	[illegible]	[illegible]	[illegible]	[illegible]	[illegible]	[illegible]
83	[illegible]	[illegible]	[illegible]	[illegible]	[illegible]	[illegible]	[illegible]	[illegible]	[illegible]	[illegible]	[illegible]	[illegible]
84	[illegible]	[illegible]	[illegible]	[illegible]	[illegible]	[illegible]	[illegible]	[illegible]	[illegible]	[illegible]	[illegible]	[illegible]
85	[illegible]	[illegible]	[illegible]	[illegible]	[illegible]	[illegible]	[illegible]	[illegible]	[illegible]	[illegible]	[illegible]	[illegible]
86	[illegible]	[illegible]	[illegible]	[illegible]	[illegible]	[illegible]	[illegible]	[illegible]	[illegible]	[illegible]	[illegible]	[illegible]
87	[illegible]	[illegible]	[illegible]	[illegible]	[illegible]	[illegible]	[illegible]	[illegible]	[illegible]	[illegible]	[illegible]	[illegible]
88	[illegible]	[illegible]	[illegible]	[illegible]	[illegible]	[illegible]	[illegible]	[illegible]	[illegible]	[illegible]	[illegible]	[illegible]
89	[illegible]	[illegible]	[illegible]	[illegible]	[illegible]	[illegible]	[illegible]	[illegible]	[illegible]	[illegible]	[illegible]	[illegible]
90	[illegible]	[illegible]	[illegible]	[illegible]	[illegible]	[illegible]	[illegible]	[illegible]	[illegible]	[illegible]	[illegible]	[illegible]
91	[illegible]	[illegible]	[illegible]	[illegible]	[illegible]	[illegible]	[illegible]	[illegible]	[illegible]	[illegible]	[illegible]	[illegible]
92	[illegible]	[illegible]	[illegible]	[illegible]	[illegible]	[illegible]	[illegible]	[illegible]	[illegible]	[illegible]	[illegible]	[illegible]
93	[illegible]	[illegible]	[illegible]	[illegible]	[illegible]	[illegible]	[illegible]	[illegible]	[illegible]	[illegible]	[illegible]	[illegible]
94	[illegible]	[illegible]	[illegible]	[illegible]	[illegible]	[illegible]	[illegible]	[illegible]	[illegible]	[illegible]	[illegible]	[illegible]
95	[illegible]	[illegible]	[illegible]	[illegible]	[illegible]	[illegible]	[illegible]	[illegible]	[illegible]	[illegible]	[illegible]	[illegible]
96	[illegible]	[illegible]	[illegible]	[illegible]	[illegible]	[illegible]	[illegible]	[illegible]	[illegible]	[illegible]	[illegible]	[illegible]
97	[illegible]	[illegible]	[illegible]	[illegible]	[illegible]	[illegible]	[illegible]	[illegible]	[illegible]	[illegible]	[illegible]	[illegible]
98	[illegible]	[illegible]	[illegible]	[illegible]	[illegible]	[illegible]	[illegible]	[illegible]	[illegible]	[illegible]	[illegible]	[illegible]
99	[illegible]	[illegible]	[illegible]	[illegible]	[illegible]	[illegible]	[illegible]	[illegible]	[illegible]	[illegible]	[illegible]	[illegible]
100	[illegible]	[illegible]	[illegible]	[illegible]	[illegible]	[illegible]	[illegible]	[illegible]	[illegible]	[illegible]	[illegible]	[illegible]
101	[illegible]	[illegible]	[illegible]	[illegible]	[illegible]	[illegible]	[illegible]	[illegible]	[illegible]	[illegible]	[illegible]	[illegible]
102	[illegible]	[illegible]	[illegible]	[illegible]	[illegible]	[illegible]	[illegible]	[illegible]	[illegible]	[illegible]	[illegible]	[illegible]
103	[illegible]	[illegible]	[illegible]	[illegible]	[illegible]	[illegible]	[illegible]	[illegible]	[illegible]	[illegible]	[illegible]	[illegible]
104	[illegible]	[illegible]	[illegible]	[illegible]	[illegible]	[illegible]	[illegible]	[illegible]	[illegible]	[illegible]	[illegible]	[illegible]
105	[illegible]	[illegible]	[illegible]	[illegible]	[illegible]	[illegible]	[illegible]	[illegible]	[illegible]	[illegible]	[illegible]	[illegible]
106	[illegible]	[illegible]	[illegible]	[illegible]	[illegible]	[illegible]	[illegible]	[illegible]	[illegible]	[illegible]	[illegible]	[illegible]
107	[illegible]	[illegible]	[illegible]	[illegible]	[illegible]	[illegible]	[illegible]	[illegible]	[illegible]	[illegible]	[illegible]	[illegible]
108	[illegible]	[illegible]	[illegible]	[illegible]	[illegible]	[illegible]	[illegible]	[illegible]	[illegible]	[illegible]	[illegible]	[illegible]
109	[illegible]	[illegible]	[illegible]	[illegible]	[illegible]	[illegible]	[illegible]	[illegible]	[illegible]	[illegible]	[illegible]	[illegible]
110	[illegible]	[illegible]	[illegible]	[illegible]	[illegible]	[illegible]	[illegible]	[illegible]	[illegible]	[illegible]	[illegible]	[illegible]
111	[illegible]	[illegible]	[illegible]	[illegible]	[illegible]	[illegible]	[illegible]	[illegible]	[illegible]	[illegible]	[illegible]	[illegible]
112	[illegible]	[illegible]	[illegible]	[illegible]	[illegible]	[illegible]	[illegible]	[illegible]	[illegible]	[illegible]	[illegible]	[illegible]
113	[illegible]	[illegible]	[illegible]	[illegible]	[illegible]	[illegible]	[illegible]	[illegible]	[illegible]	[illegible]	[illegible]	[illegible]
114	[illegible]	[illegible]	[illegible]	[illegible]	[illegible]	[illegible]	[illegible]	[illegible]	[illegible]	[illegible]	[illegible]	[illegible]
115	[illegible]	[illegible]	[illegible]	[illegible]	[illegible]	[illegible]	[illegible]	[illegible]	[illegible]	[illegible]	[illegible]	[illegible]
116	[illegible]	[illegible]	[illegible]	[illegible]	[illegible]	[illegible]	[illegible]	[illegible]	[illegible]	[illegible]	[illegible]	[illegible]
117	[illegible]	[illegible]	[illegible]	[illegible]	[illegible]	[illegible]	[illegible]	[illegible]	[illegible]	[illegible]	[illegible]	[illegible]
118	[illegible]	[illegible]	[illegible]	[illegible]	[illegible]	[illegible]	[illegible]	[illegible]	[illegible]	[illegible]	[illegible]	[illegible]
119	[illegible]	[illegible]	[illegible]	[illegible]	[illegible]	[illegible]	[illegible]	[illegible]	[illegible]	[illegible]	[illegible]	[illegible]
120	[illegible]	[illegible]	[illegible]	[illegible]	[illegible]	[illegible]	[illegible]	[illegible]	[illegible]	[illegible]	[illegible]	[illegible]
121	[illegible]	[illegible]	[illegible]	[illegible]	[illegible]	[illegible]	[illegible]	[illegible]	[illegible]	[illegible]	[illegible]	[illegible]
122	[illegible]	[illegible]	[illegible]	[illegible]	[illegible]	[illegible]	[illegible]	[illegible]	[illegible]	[illegible]	[illegible]	[illegible]
123	[illegible]	[illegible]	[illegible]	[illegible]	[illegible]	[illegible]	[illegible]	[illegible]	[illegible]	[illegible]	[illegible]	[illegible]
124	[illegible]	[illegible]	[illegible]	[illegible]	[illegible]	[illegible]	[illegible]	[illegible]	[illegible]	[illegible]	[illegible]	[illegible]
125	[illegible]	[illegible]	[illegible]	[illegible]	[illegible]	[illegible]	[illegible]	[illegible]	[illegible]	[illegible]	[illegible]	[illegible]
126	[illegible]	[illegible]	[illegible]	[illegible]	[illegible]	[illegible]	[illegible]	[illegible]	[illegible]	[illegible]	[illegible]	[illegible]
127	[illegible]	[illegible]	[illegible]	[illegible]	[illegible]	[illegible]	[illegible]	[illegible]	[illegible]	[illegible]	[illegible]	[illegible]
128	[illegible]	[illegible]	[illegible]	[illegible]	[illegible]	[illegible]	[illegible]	[illegible]	[illegible]	[illegible]	[illegible]	[illegible]
129	[illegible]	[illegible]	[illegible]	[illegible]	[illegible]	[illegible]	[illegible]	[illegible]	[illegible]	[illegible]	[illegible]	[illegible]
130	[illegible]	[illegible]	[illegible]	[illegible]	[illegible]	[illegible]	[illegible]	[illegible]	[illegible]	[illegible]	[illegible]	[illegible]
131	[illegible]	[illegible]	[illegible]	[illegible]	[illegible]	[illegible]	[illegible]	[illegible]	[illegible]	[illegible]	[illegible]	[illegible]
132	[illegible]	[illegible]	[illegible]	[illegible]	[illegible]	[illegible]	[illegible]	[illegible]	[illegible]	[illegible]	[illegible]	[illegible]
133	[illegible]	[illegible]	[illegible]	[illegible]	[illegible]	[illegible]	[illegible]	[illegible]	[illegible]	[illegible]	[illegible]	[illegible]
134	[illegible]	[illegible]	[illegible]	[illegible]	[illegible]	[illegible]	[illegible]	[illegible]	[illegible]	[illegible]	[illegible]	[illegible]
135	[illegible]	[illegible]	[illegible]	[illegible]	[illegible]	[illegible]	[illegible]	[illegible]	[illegible]	[illegible]	[illegible]	[illegible]
136	[illegible]	[illegible]	[illegible]	[illegible]	[illegible]	[illegible]	[illegible]	[illegible]	[illegible]	[illegible]	[illegible]	[illegible]
137	[illegible]	[illegible]	[illegible]	[illegible]	[illegible]	[illegible]	[illegible]	[illegible]	[illegible]	[illegible]	[illegible]	[illegible]
138	[illegible]	[illegible]	[illegible]	[illegible]	[illegible]	[illegible]	[illegible]	[illegible]	[illegible]	[illegible]	[illegible]	[illegible]
139	[illegible]	[illegible]	[illegible]	[illegible]	[illegible]	[illegible]	[illegible]	[illegible]	[illegible]	[illegible]	[illegible]	[illegible]
140	[illegible]	[illegible]	[illegible]	[illegible]	[illegible]	[illegible]	[illegible]	[illegible]	[illegible]	[illegible]	[illegible]	[illegible]
141	[illegible]	[illegible]	[illegible]	[illegible]	[illegible]	[illegible]	[illegible]	[illegible]	[illegible]	[illegible]	[illegible]	[illegible]
142	[illegible]	[illegible]	[illegible]	[illegible]	[illegible]	[illegible]	[illegible]	[illegible]	[illegible]	[illegible]	[illegible]	[illegible]
143	[illegible]	[illegible]	[illegible]	[illegible]	[illegible]	[illegible]	[illegible]	[illegible]	[illegible]	[illegible]	[illegible]	[illegible]
144	[illegible]	[illegible]	[illegible]	[illegible]	[illegible]	[illegible]	[illegible]	[illegible]	[illegible]	[illegible]	[illegible]	[illegible]
145	[illegible]	[illegible]	[illegible]	[illegible]	[illegible]	[illegible]	[illegible]	[illegible]	[illegible]	[illegible]	[illegible]	[illegible]
146	[illegible]	[illegible]	[illegible]	[illegible]	[illegible]	[illegible]	[illegible]	[illegible]	[illegible]	[illegible]	[illegible]	[illegible]
147	[illegible]	[illegible]	[illegible]	[illegible]	[illegible]	[illegible]	[illegible]	[illegible]	[illegible]	[illegible]	[illegible]	[illegible]
148	[illegible]	[illegible]	[illegible]	[illegible]	[illegible]	[illegible]	[illegible]	[illegible]	[illegible]	[illegible]	[illegible]	[illegible]
149	[illegible]	[illegible]	[illegible]	[illegible]	[illegible]	[illegible]	[illegible]	[illegible]	[illegible]	[illegible]	[illegible]	[illegible]
150	[illegible]	[illegible]	[illegible]	[illegible]	[illegible]	[illegible]	[illegible]	[illegible]	[illegible]	[illegible]	[illegible]	[illegible]
151	[illegible]	[illegible]	[illegible]	[illegible]	[illegible]	[illegible]	[illegible]	[illegible]	[illegible]	[illegible]	[illegible]	[illegible]
152	[illegible]	[illegible]	[illegible]	[illegible]	[illegible]	[illegible]	[illegible]	[illegible]	[illegible]	[illegible]	[illegible]	[illegible]
153	[illegible]	[illegible]	[illegible]	[illegible]	[illegible]	[illegible]	[illegible]	[illegible]	[illegible]	[illegible]	[illegible]	[illegible]
154	[illegible]	[illegible]	[illegible]	[illegible]	[illegible]	[illegible]	[illegible]	[illegible]	[illegible]	[illegible]	[illegible]	[illegible]
155	[illegible]	[illegible]	[illegible]	[illegible]	[illegible]	[illegible]	[illegible]	[illegible]	[illegible]	[illegible]	[illegible]	[illegible]
156	[illegible]	[illegible]	[illegible]	[illegible]	[illegible]	[illegible]	[illegible]	[illegible]	[illegible]	[illegible]	[illegible]	[illegible]
157	[illegible]	[illegible]	[illegible]	[illegible]	[illegible]	[illegible]	[illegible]	[illegible]	[illegible]	[illegible]	[illegible]	[illegible]
158	[illegible]	[illegible]	[illegible]	[illegible]	[illegible]	[illegible]	[illegible]	[illegible]	[illegible]	[illegible]	[illegible]	[illegible]
159	[illegible]	[illegible]	[illegible]	[illegible]	[illegible]	[illegible]	[illegible]	[illegible]	[illegible]	[illegible]	[illegible]	[illegible]
160	[illegible]	[illegible]	[illegible]	[illegible]	[illegible]	[illegible]	[illegible]	[illegible]	[illegible]	[illegible]	[illegible]	[illegible]
161	[illegible]	[illegible]	[illegible]	[illegible]	[illegible]	[illegible]	[illegible]	[illegible]	[illegible]	[illegible]	[illegible]	[illegible]
162	[illegible]	[illegible]	[illegible]	[illegible]	[illegible]	[illegible]	[illegible]	[illegible]	[illegible]	[illegible]	[illegible]	[illegible]
163	[illegible]	[illegible]	[illegible]	[illegible]	[illegible]	[illegible]	[illegible]	[illegible]	[illegible]	[illegible]	[illegible]	[illegible]
164	[illegible]	[illegible]	[illegible]	[illegible]	[illegible]	[illegible]	[illegible]	[illegible]	[illegible]	[illegible]	[illegible]	[illegible]
165	[illegible]	[illegible]	[illegible]	[illegible]	[illegible]	[illegible]	[illegible]	[illegible]	[illegible]	[illegible]	[illegible]	[illegible]
166	[illegible]	[illegible]	[illegible]	[illegible]	[illegible]	[illegible]	[illegible]	[illegible]	[illegible]	[illegible]	[illegible]	[illegible]
167	[illegible]	[illegible]	[illegible]	[illegible]	[illegible]	[illegible]	[illegible]	[illegible]	[illegible]	[illegible]	[illegible]	[illegible]
168	[illegible]	[illegible]	[illegible]	[illegible]	[illegible]	[illegible]	[illegible]	[illegible]	[illegible]	[illegible]	[illegible]	[illegible]
169	[illegible]	[illegible]	[illegible]	[illegible]	[illegible]	[illegible]	[illegible]	[illegible]	[illegible]	[illegible]	[illegible]	[illegible]
170	[illegible]	[illegible]	[illegible]	[illegible]	[illegible]	[illegible]	[illegible]	[illegible]	[illegible]	[illegible]	[illegible]	[illegible]
171	[illegible]	[illegible]	[illegible]	[illegible]	[illegible]	[illegible]	[illegible]	[illegible]	[illegible]	[illegible]	[illegible]	[illegible]
172	[illegible]	[illegible]	[illegible]	[illegible]	[illegible]	[illegible]	[illegible]	[illegible]	[illegible]	[illegible]	[illegible]	[illegible]
173	[illegible]	[illegible]	[illegible]	[illegible]	[illegible]	[illegible]	[illegible]	[illegible]	[illegible]	[illegible]	[illegible]	[illegible]
174	[illegible]	[illegible]	[illegible]	[illegible]	[illegible]	[illegible]	[illegible]	[illegible]	[illegible]	[illegible]	[illegible]	[illegible]
175	[illegible]	[illegible]	[illegible]	[illegible]	[illegible]	[illegible]	[illegible]	[illegible]	[illegible]	[illegible]	[illegible]	[illegible]
176	[illegible]	[illegible]	[illegible]	[illegible]	[illegible]	[illegible]	[illegible]	[illegible]	[illegible]	[illegible]	[illegible]	[illegible]
177	[illegible]	[illegible]	[illegible]	[illegible]	[illegible]	[illegible]	[illegible]	[illegible]	[illegible]	[illegible]	[illegible]	[illegible]
178	[illegible]	[illegible]	[illegible]	[illegible]	[illegible]	[illegible]	[illegible]	[illegible]	[illegible]	[illegible]	[illegible]	[illegible]
179	[illegible]	[illegible]	[illegible]	[illegible]	[illegible]	[illegible]	[illegible]	[illegible]	[illegible]	[illegible]	[illegible]	[illegible]
180	[illegible]	[illegible]	[illegible]	[illegible]	[illegible]	[illegible]	[illegible]	[illegible]	[illegible]	[illegible]	[illegible]	[illegible]
181	[illegible]	[illegible]	[illegible]	[illegible]	[illegible]	[illegible]	[illegible]	[illegible]	[illegible]	[illegible]	[illegible]	[illegible]
182	[illegible]	[illegible]	[illegible]	[illegible]	[illegible]	[illegible]	[illegible]	[illegible]	[illegible]	[illegible]	[illegible]	[illegible]
183	[illegible]	[illegible]	[illegible]	[illegible]	[illegible]	[illegible]	[illegible]	[illegible]	[illegible]	[illegible]	[illegible]	[illegible]
184	[illegible]	[illegible]	[illegible]	[illegible]	[illegible]	[illegible]	[illegible]	[illegible]	[illegible]	[illegible]	[illegible]	[illegible]
185	[illegible]	[illegible]	[illegible]	[illegible]	[illegible]	[illegible]	[illegible]	[illegible]	[illegible]	[illegible]	[illegible]	[illegible]
186	[illegible]	[illegible]	[illegible]	[illegible]	[illegible]	[illegible]	[illegible]	[illegible]	[illegible]	[illegible]	[illegible]	[illegible]
187	[illegible]	[illegible]	[illegible]	[illegible]	[illegible]	[illegible]	[illegible]	[illegible]	[illegible]	[illegible]	[illegible]	[illegible]
188	[illegible]	[illegible]	[illegible]	[illegible]	[illegible]	[illegible]	[illegible]	[illegible]	[illegible]	[illegible]	[illegible]	[illegible]
189	[illegible]	[illegible]	[illegible]	[illegible]	[illegible]	[illegible]	[illegible]	[illegible]	[illegible]	[illegible]	[illegible]	[illegible]
190	[illegible]	[illegible]	[illegible]	[illegible]	[illegible]	[illegible]	[illegible]	[illegible]	[illegible]	[illegible]	[illegible]	[illegible]
191	[illegible]	[illegible]	[illegible]	[illegible]	[illegible]	[illegible]	[illegible]	[illegible]	[illegible]	[illegible]	[illegible]	[illegible]
192	[illegible]	[illegible]	[illegible]	[illegible]	[illegible]	[illegible]	[illegible]	[illegible]	[illegible]	[illegible]	[illegible]	[illegible]
193	[illegible]	[illegible]	[illegible]	[illegible]	[illegible]	[illegible]	[illegible]	[illegible]	[illegible]	[illegible]	[illegible]	[illegible]
194	[illegible]	[illegible]	[illegible]	[illegible]	[illegible]	[illegible]	[illegible]	[illegible]	[illegible]	[illegible]	[illegible]	[illegible]
195	[illegible]	[illegible]	[illegible]	[illegible]	[illegible]	[illegible]	[illegible]	[illegible]	[illegible]	[illegible]	[illegible]	[illegible]
196	[illegible]	[illegible]	[illegible]	[illegible]	[illegible]	[illegible]	[illegible]	[illegible]	[illegible]	[illegible]	[illegible]	[illegible]
197	[illegible]	[illegible]	[illegible]	[illegible]	[illegible]	[illegible]	[illegible]	[illegible]	[illegible]	[illegible]	[illegible]	[illegible]
198	[illegible]	[illegible]	[illegible]	[illegible]	[illegible]	[illegible]	[illegible]	[illegible]	[illegible]	[ill

Медицинские учреждения
Каларского муниципального округа
Забайкальского края 2024 год

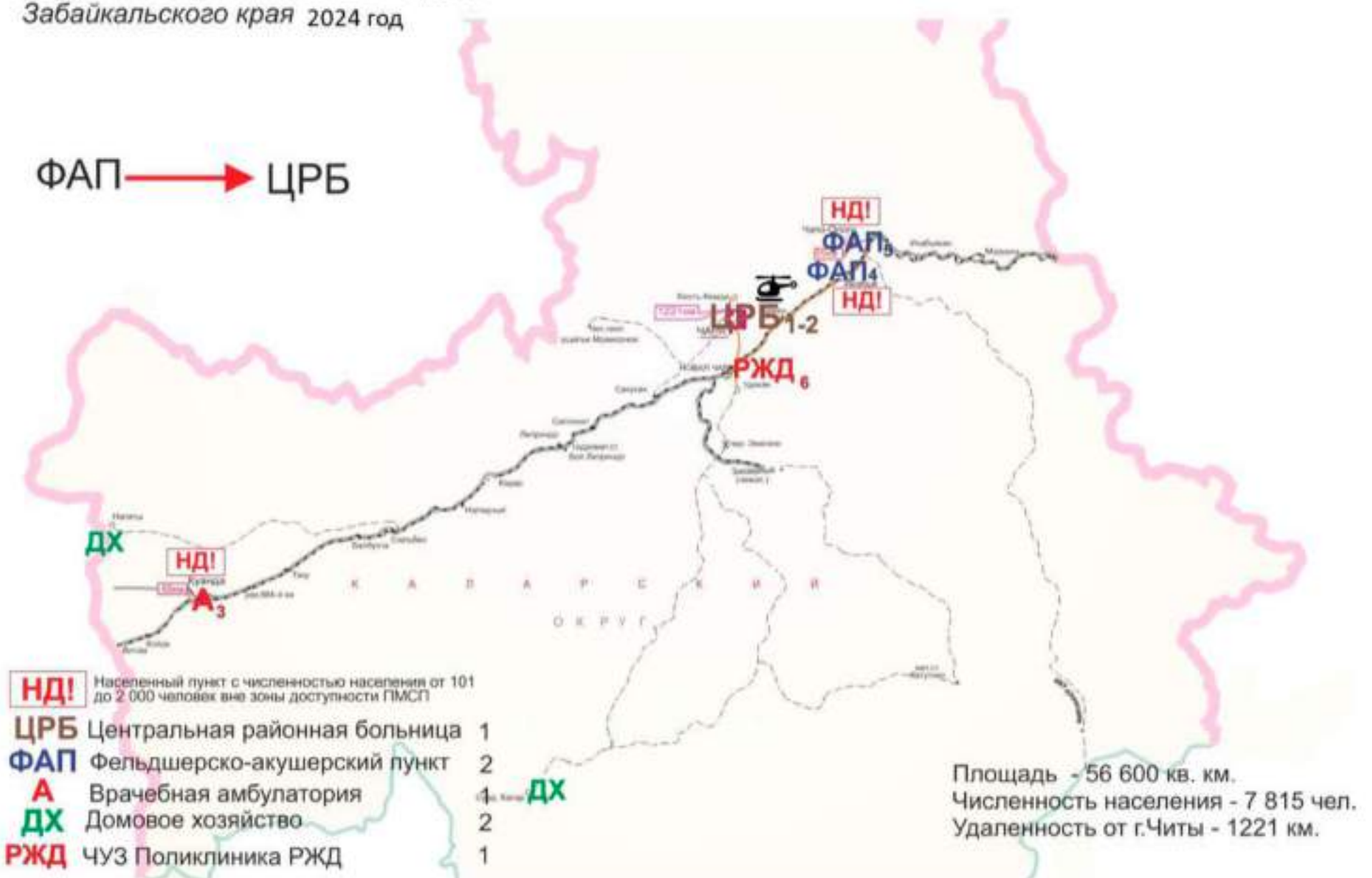

Планируемые медицинские учреждения
Каларского муниципального округа Забайкальского края
к 2025 году

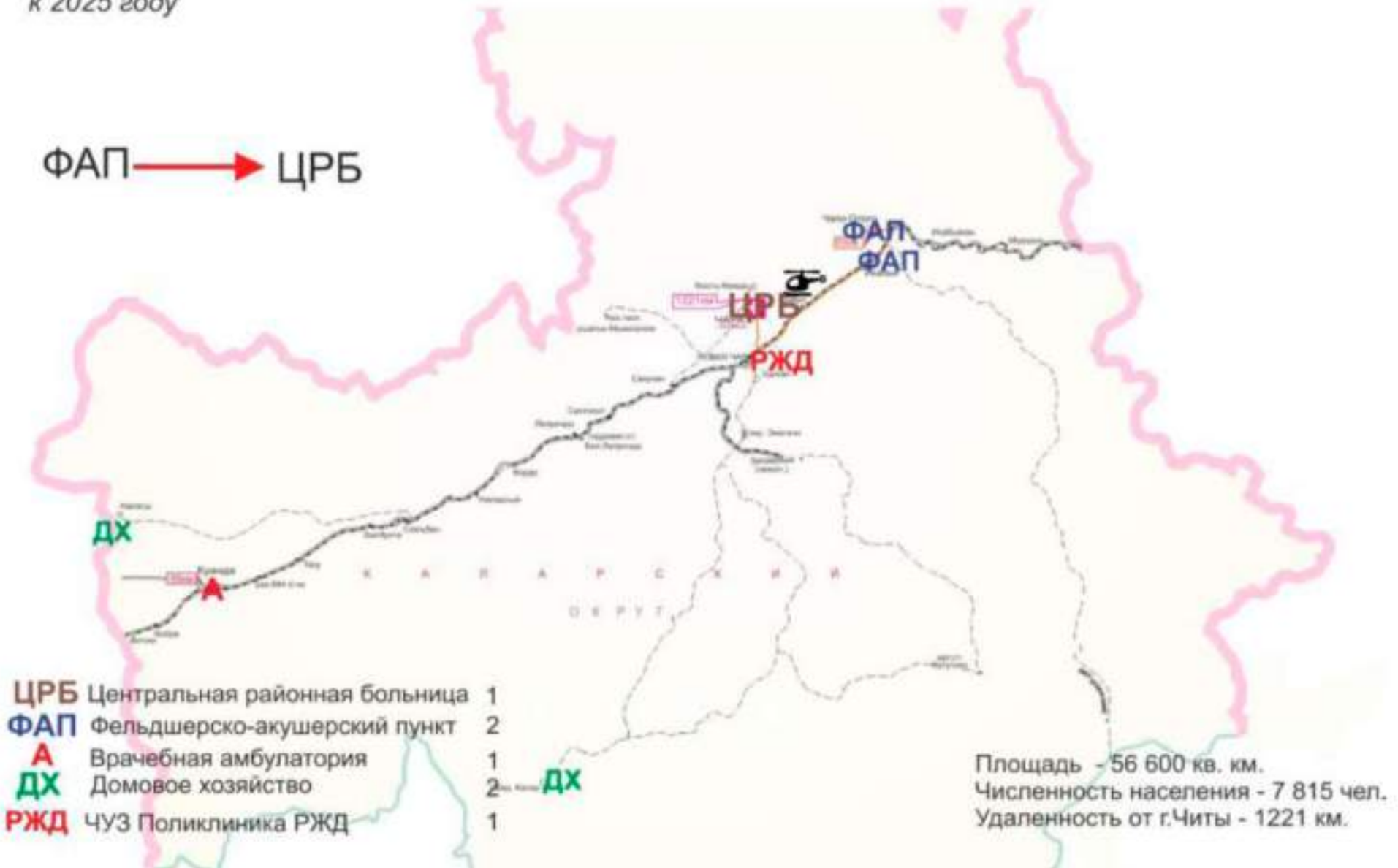

Медицинские организации и их структурные подразделения, на базе которых оказывается первичная медико-санитарная помощь населению

№	Наименование медицинской организации	Тип медицинской организации (амбулатория, ФАП, врачебная, ФП, фельдшерско-акушерский пункт)	Непосредственно обслуживаемые населенные пункты, закрепленные за медицинской организацией приказом	Численность населения в обслуживаемых населенных пунктах, закрепленных приказом	Плановая (проектная) мощность (число посещений в смену)	Плановые объемы по ПМСП (число посещений)*		Плановые объемы по ПМСП (круглосуточный стационар, койко-дней)*		Профиль коек по ПМСП (перечислить)	Наличие в медицинской организации	Наименование структурных подразделений, единиц медицинского оборудования
						всего	в том числе по ОМС	всего	в том числе по ОМС			
1	2	3	4	5	6	7	8	9	10	11	12	13
1	Кристальненский стационар ГУЗ «Больница ПЧ»		с. Чара нп. Нижняя Чара с. Кюсть-Кемда с. Усмун с. Средний Кенар	8018				в500	в510	Хирургические Гинекологические Терапевтические Детские Реанимация		Требуется ремонт
2	Поликлиника ГУЗ «Больница ПЧ»	-	с. Чара	2098	175	32625	в2625	3600	3614	Дневной стационар	-	Капитальный ремонт
		-	нп. Нижняя Чара	692п	-	-	-	-	-	-	-	-
		-	с. Кюсть-Кемда	53	-	-	-	-	-	-	-	-
			с. Усмун	46								
		-	с. Средний Кенар	20	-	-	-	-	-	-	-	-
3	ОВА с. Кунгас		с. Кунгас	1265	25	5325	5325					Капитальный ремонт
		-	с. Галаны	29			-	-	-	-	-	
4	ФАП с. Пьябо		с. Пьябо	393	12	2580	2581					Текущий ремонт
5	ФАП с. Чапо-Огонек	-	с. Чапо-Огонек	100	12	2580	2581	-	-	-	-	Требуется ремонт
6	ПО ФАП	-	-	1802п	124	в6995	в6995	-	-	-	-	-
7	ФАП «Малышка» Нижняя Чара	амбулаторная	нп. Новый Удэхэ	1950	150	18835	18835	-	-	-	-	капитальный ремонт

Таблица 2

Населенные пункты с численностью населения более 100 человек, расположенные вне зоны доступности медицинских организаций, оказывающих ПМСП

№ на карте	Наименование населенного пункта	Численность населения	Наименование ближайшей медицинской организации и структурного подразделения, оказывающей ПМСП	Расстояние до медицинской организации по дорогам общего пользования (км)	Вид объекта планируемого к размещению	Год обеспечения объектом
1	2	3	4	5	6	7
1	п. Усмун	105	Поликлиника ГУЗ «Больница ПЧ»	7	Фельдшерско-акушерский пункт на 92 посещения в смену	-

				[illegible]	

В Каларском округе находится 9 населенных пунктов (5 – с числом жителей от 1 до 100 человек, 0 – с числом жителей от 101 до 300 человек, 4 – с числом жителей от 301 до 2000 человек).

Медицинские учреждения Калганского муниципального округа Забайкальского края 2024 год

НДI	населенный пункт с численностью населения от 101 до 2000 чел. вне зоны доступности ПСМП	
ЦРБ	Центральная районная больница	1
ФАП	Фельдшерско-акушерский пункт	10
ФАП	структурное подразделение, запланированное к строительству как модульная конструкция	

Площадь округа	3 140 кв.м.
Численность населения	5 488 чел.
Удаленность от г.Читы	609 км

Планируемые медицинские учреждения Калганского муниципального округа Забайкальского края к 2025 году

НД!	населенный пункт с численностью населения от 101 до 2000 чел. вне зоны доступности ПСМП	
ЦРБ	Центральная районная больница	1
ФАП	Фельдшерско-акушерский пункт	10
ФАП	структурное подразделение, запланированное к строительству как модульная конструкция	

Площадь округа	3 140 кв.м.
Численность населения	5 488 чел.
Удаленность от г.Читы	609 км

Медицинские организации и их структурные подразделения, на базе которых оказывается первичная медико-санитарная помощь населению

№	Наименование медицинской организации	Тип (вид) медицинской организации (для юридического лица), категория, подчиненность	Непосредственно обслуживаемые населенные пункты, закрепленные по участковому принципу	Численность населения обслуживаемого населенного пункта, закрепленного по участковому принципу	Плановая (проектная) мощность (посещений в смену)	Прикреплено обучающихся по ПМП (при наличии) (человек)		Прикреплено обучающихся по ПМП (при наличии) (человек)		Профиль кабинета ПМП (перечислить)	Режим работы (время приема пациентов)	Иные приобретаемые медицинские изделия (при наличии)
						всего	в том числе на ПМП*	всего	в том числе на ПМП*			
1	2	3	4	5	6	7	8	9	10	11	12	13
1	[illegible]	[illegible]	1	[illegible]	[illegible]	[illegible]	[illegible]	[illegible]	[illegible]	[illegible]		
2	[illegible]	[illegible]	[illegible]	[illegible]	[illegible]	[illegible]	[illegible]	[illegible]	[illegible]	[illegible]	[illegible]	[illegible]
3	[illegible]	[illegible]	[illegible]	[illegible]	[illegible]	[illegible]	[illegible]	[illegible]	[illegible]	[illegible]	[illegible]	[illegible]
4	[illegible]	[illegible]	[illegible]	[illegible]	[illegible]	[illegible]	[illegible]	[illegible]	[illegible]	[illegible]	[illegible]	[illegible]
5	[illegible]	[illegible]	[illegible]	[illegible]	[illegible]	[illegible]	[illegible]	[illegible]	[illegible]	[illegible]	[illegible]	[illegible]
6	[illegible]	[illegible]	[illegible]	[illegible]	[illegible]	[illegible]	[illegible]	[illegible]	[illegible]	[illegible]	[illegible]	[illegible]
7	[illegible]	[illegible]	[illegible]	[illegible]	[illegible]	[illegible]	[illegible]	[illegible]	[illegible]	[illegible]	[illegible]	[illegible]
8	[illegible]	[illegible]	[illegible]	[illegible]	[illegible]	[illegible]	[illegible]	[illegible]	[illegible]	[illegible]	[illegible]	[illegible]
9	[illegible]	[illegible]	[illegible]	[illegible]	[illegible]	[illegible]	[illegible]	[illegible]	[illegible]	[illegible]	[illegible]	[illegible]
10	[illegible]	[illegible]	[illegible]	[illegible]	[illegible]	[illegible]	[illegible]	[illegible]	[illegible]	[illegible]	[illegible]	[illegible]
11	[illegible]	[illegible]	[illegible]	[illegible]	[illegible]	[illegible]	[illegible]	[illegible]	[illegible]	[illegible]	[illegible]	[illegible]
12	[illegible]	[illegible]	[illegible]	[illegible]	[illegible]	[illegible]	[illegible]	[illegible]	[illegible]	[illegible]	[illegible]	[illegible]

Таблица 2

Населенные пункты с численностью населения более 100 человек, расположенные вне зоны доступности медицинских организаций, оказывающих ПМСП

№ на карте	Наименование населенного пункта	Численность населения	Наименование медицинской организации и структурного подразделения, предоставляющей ПМСП	Расстояние до медицинской организации по дорогам общего пользования (км)	Вид объекта и картографическое расположение	Код обозначения объекта
1	2	3	4	5	6	7
[illegible]	[illegible]	[illegible]	[illegible]	[illegible]	[illegible]	[illegible]

В Калтасинского округе находится 17 населенных пунктов (6- с 0 численностью,1 – с числом жителей от 1 до 100 человек, 5 – с числом жителей от 101 до 300 человек, 5 – с числом жителей от 301 до 2000 человек).

Медицинские учреждения Карымского района Забайкальского края 2024 год

Площадь района	8 160 кв.м.
Численность населения	32 426 чел.
Удаленность от г.Читы	100 км

ЦРБ	Центральная районная больница	1
ЦМР	Краевой центр медицинской реабилитации	1
УБ	Участковая больница	3
ФАП	Фельдшерско-акушерский пункт	11
ДХ	Домовое хозяйство	6
РЖД	ЧУЗ поликлиника РЖД	1

Планируемые медицинские учреждения Карымского района Забайкальского края к 2025 году

Площадь района	8 160 кв.м.
Численность населения	32 426 чел.
Удаленность от г.Читы	100 км

ЦРБ	Центральная районная больница	1
ЦМР	Краевой центр медицинской реабилитации	1
УБ	Участковая больница	1
ФАП	Фельдшерско-акушерский пункт	11
ДХ	Домовое хозяйство	6
РЖД	ЧУЗ поликлиника РЖД	1
А	Врачебная амублатория	2

Медицинские организации и их структурные подразделения, на базе которых оказывается первичная медико-санитарная помощь населению

№	Наименование медицинской организации	Тип медицинской организации (медицинские, амбулаторно-поликлинические)	Непосредственно обслуживаемые населенные пункты, закрепленные за медицинской организацией	Численность населения и обслуживаемого населения пункта, закрепленного за медицинской организацией	Плановое посещений в смену	Профиль обслуживания ПВП (вид ПВП, профиль специальности)*		Плановый объем на ПВП (вид ПВП, профиль специальности, доля ПВП)*		Профиль коечного ПВП (направления)	Доступность в пределах нормативного	Этапность оказания медицинской помощи
						по месту	по выезду по ОМС*	коек	в том числе коек для ПВП*			
	2	3	4	5	6	7	8	9	10	11	12	13
	[illegible] ПВП	[illegible]	[illegible]	[illegible]	[illegible]	[illegible]	[illegible]	[illegible]	[illegible]	[illegible]	[illegible]	[illegible]
2	[illegible]	[illegible]	[illegible]	[illegible]	[illegible]	[illegible]	[illegible]	[illegible]	[illegible]	[illegible]	[illegible]	[illegible]
	[illegible]	[illegible]	[illegible]	[illegible]	[illegible]	[illegible]	[illegible]	[illegible]	[illegible]	[illegible]	[illegible]	[illegible]
4	[illegible]	[illegible]	[illegible]	[illegible]	[illegible]	[illegible]	[illegible]	[illegible]	[illegible]	[illegible]	[illegible]	[illegible]
5	[illegible]	[illegible]	[illegible]	[illegible]	[illegible]	[illegible]	[illegible]	[illegible]	[illegible]	[illegible]	[illegible]	[illegible]
6	[illegible]	[illegible]	[illegible]	[illegible]	[illegible]	[illegible]	[illegible]	[illegible]	[illegible]	[illegible]	[illegible]	[illegible]
7	[illegible]	[illegible]	[illegible]	[illegible]	[illegible]	[illegible]	[illegible]	[illegible]	[illegible]	[illegible]	[illegible]	[illegible]
8	[illegible]	[illegible]	[illegible]	[illegible]	[illegible]	[illegible]	[illegible]	[illegible]	[illegible]	[illegible]	[illegible]	[illegible]
9	[illegible]	[illegible]	[illegible]	[illegible]	[illegible]	[illegible]	[illegible]	[illegible]	[illegible]	[illegible]	[illegible]	[illegible]
10	[illegible]	[illegible]	[illegible]	[illegible]	[illegible]	[illegible]	[illegible]	[illegible]	[illegible]	[illegible]	[illegible]	[illegible]
11	[illegible]	[illegible]	[illegible]	[illegible]	[illegible]	[illegible]	[illegible]	[illegible]	[illegible]	[illegible]	[illegible]	[illegible]
12	[illegible]	[illegible]	[illegible]	[illegible]	[illegible]	[illegible]	[illegible]	[illegible]	[illegible]	[illegible]	[illegible]	[illegible]
13	[illegible]	[illegible]	[illegible]	[illegible]	[illegible]	[illegible]	[illegible]	[illegible]	[illegible]	[illegible]	[illegible]	[illegible]
14	[illegible]	[illegible]	[illegible]	[illegible]	[illegible]	[illegible]	[illegible]	[illegible]	[illegible]	[illegible]	[illegible]	[illegible]
15	[illegible]	[illegible]	[illegible]	[illegible]	[illegible]	[illegible]	[illegible]	[illegible]	[illegible]	[illegible]	[illegible]	[illegible]
16	[illegible]	[illegible]	[illegible]	[illegible]	[illegible]	[illegible]	[illegible]	[illegible]	[illegible]	[illegible]	[illegible]	[illegible]

Таблица 2

Населенные пункты с численностью населения более 100 человек, расположенные вне зоны доступности медицинских организаций, оказывающих ПМСП

№ на карте	Наименование населенного пункта	Численность населения	Наименование ближайшего медицинского организации структурного подразделения, оказывающего ПМСП	Расстояние и [illegible] организации [illegible]	Тип объекта [illegible]	[illegible]
1	2	3	4	5	6	7
[illegible]	[illegible]	[illegible]	[illegible]	[illegible]	[illegible]	Население обслуживается [illegible] ФАП [illegible]
[illegible]	[illegible]	[illegible]	[illegible]	[illegible]	[illegible]	[illegible]

В Карымском районе находится 29 населенных пунктов (8 – с числом жителей от 1 до 100 человек, 6 – с числом жителей от 101 до 300 человек, 15 – с числом жителей от 301 до 2000 человек).

Медицинские учреждения Краснокаменского муниципального округа Забайкальского края 2024 год

КБ	Центральная районная больница	1
А	Врачебная амублатория	2
ФАП	Фельдшерско-акушерский пункт	8
ДХ	Домовое хозяйство	1
ФМБА	МО, подведомственные ФМБА	1
КДСЛТ	Краевой детский санаторий для лечения туберкулеза	1
ОВОП	офис врача общей практики	

Площадь округа	6 300 кв.м.
Численность населения	55 782 чел.
Удаленность от г.Читы	520 км

Планируемые медицинские учреждения Краснокаменского муниципального округа Забайкальского края к 2025 году

КБ	Центральная районная больница	1
А	Врачебная амублатория	2
ФАП	Фельдшерско-акушерский пункт	8
ДХ	Домовое хозяйство	1
ФМБА	МО, подведомственные ФМБА	1
КДСЛТ	Краевой детский санаторий для лечения туберкулеза	1
ОВОП	офис врача общей практики	

Площадь округа	6 300 кв.м.
Численность населения	55 782 чел.
Удаленность от г.Читы	520 км

Медицинские организации и их структурные подразделения, на базе которых оказывается

№	Наименование медицинской организации	Тип медицинской организации (амбулаторно-поликлиническая помощь, стационарная помощь, скорая медицинская помощь)	Перечень медицинских работников, оказывающих медицинскую помощь по профилю «Онкология»	Численность населения, в интересах которого оказывается медицинская помощь по профилю «Онкология»	Плановая мощность (посещений в смену)	Плановое обслуживание ПМП (число посещений)		Плановое обслуживание ПМП (пациенто-посещений, количество)		Профили качества ПМП (онкология)	Наличие в организации подразделений	Оказание вредных факторов, рекомендуемых санитарными правилами
						всего	в том числе по ОМС	всего	в том числе по ОМС			
1	2	3	4	5	6	7	8	9	10	11	12	13
1	[illegible]	[illegible]	[illegible]	[illegible]	[illegible]	[illegible]	[illegible]	[illegible]	[illegible]	[illegible]	[illegible]	[illegible]
2	[illegible]	[illegible]	[illegible]	[illegible]	[illegible]	[illegible]	[illegible]	[illegible]	[illegible]			[illegible]
3	[illegible]	[illegible]	[illegible]	[illegible]	[illegible]	[illegible]	[illegible]	[illegible]	[illegible]	[illegible]	[illegible]	[illegible]
4	[illegible]	[illegible]	[illegible]	[illegible]	[illegible]	[illegible]	[illegible]	[illegible]	[illegible]			[illegible]
5	[illegible]	[illegible]	[illegible]	[illegible]	[illegible]	[illegible]	[illegible]	[illegible]	[illegible]			[illegible]
6	[illegible]	[illegible]	[illegible]	[illegible]	[illegible]	[illegible]	[illegible]	[illegible]	[illegible]	[illegible]	[illegible]	[illegible]
7	[illegible]	[illegible]	[illegible]	[illegible]	[illegible]	[illegible]	[illegible]	[illegible]	[illegible]			[illegible]
8	[illegible]	[illegible]	[illegible]	[illegible]	[illegible]	[illegible]	[illegible]	[illegible]	[illegible]	[illegible]	[illegible]	[illegible]
9	[illegible]	[illegible]	[illegible]	[illegible]	[illegible]	[illegible]	[illegible]	[illegible]	[illegible]			[illegible]
10	[illegible]	[illegible]	[illegible]	[illegible]	[illegible]	[illegible]	[illegible]	[illegible]	[illegible]	[illegible]	[illegible]	[illegible]
11	[illegible]	[illegible]	[illegible]	[illegible]	[illegible]	[illegible]	[illegible]	[illegible]	[illegible]	[illegible]	[illegible]	[illegible]
12	[illegible]	[illegible]	[illegible]	[illegible]	[illegible]	[illegible]	[illegible]	[illegible]	[illegible]	[illegible]	[illegible]	[illegible]
13	[illegible]	[illegible]	[illegible]	[illegible]	[illegible]	[illegible]	[illegible]	[illegible]	[illegible]	[illegible]		[illegible]
14	[illegible]	[illegible]	[illegible]	[illegible]	[illegible]	[illegible]	[illegible]	[illegible]	[illegible]	[illegible]	[illegible]	[illegible]

Таблица 2

Населенные пункты с численностью населения более 100 человек, расположенные вне зоны доступности медицинских организаций, оказывающих ПМСП

№ на карте	Наименование населенного пункта	Численность населения	Наименование медицинской организации, структурного подразделения, оказывающей ПМСП	Расстояние до медицинской организации по дорогам общего пользования (км)	Тип объекта, планируемого к размещению	Год обеспечения объектом
1	2	3	4	5	6	7
-	-	-	-	-	-	-

В Краснокаменском муниципальном округе находится 14 населенных пунктов (2- с 0 численностью,1 с числом жителей от 1 до 100 человек, 4 – с числом жителей от 101 до 300 человек, 6 – с числом жителей от 301 до 2000 человек, 1 – с числом жителей более 2000 человек).

Медицинские учреждения
Красночикойского муниципального округа
Забайкальского края 2024 год

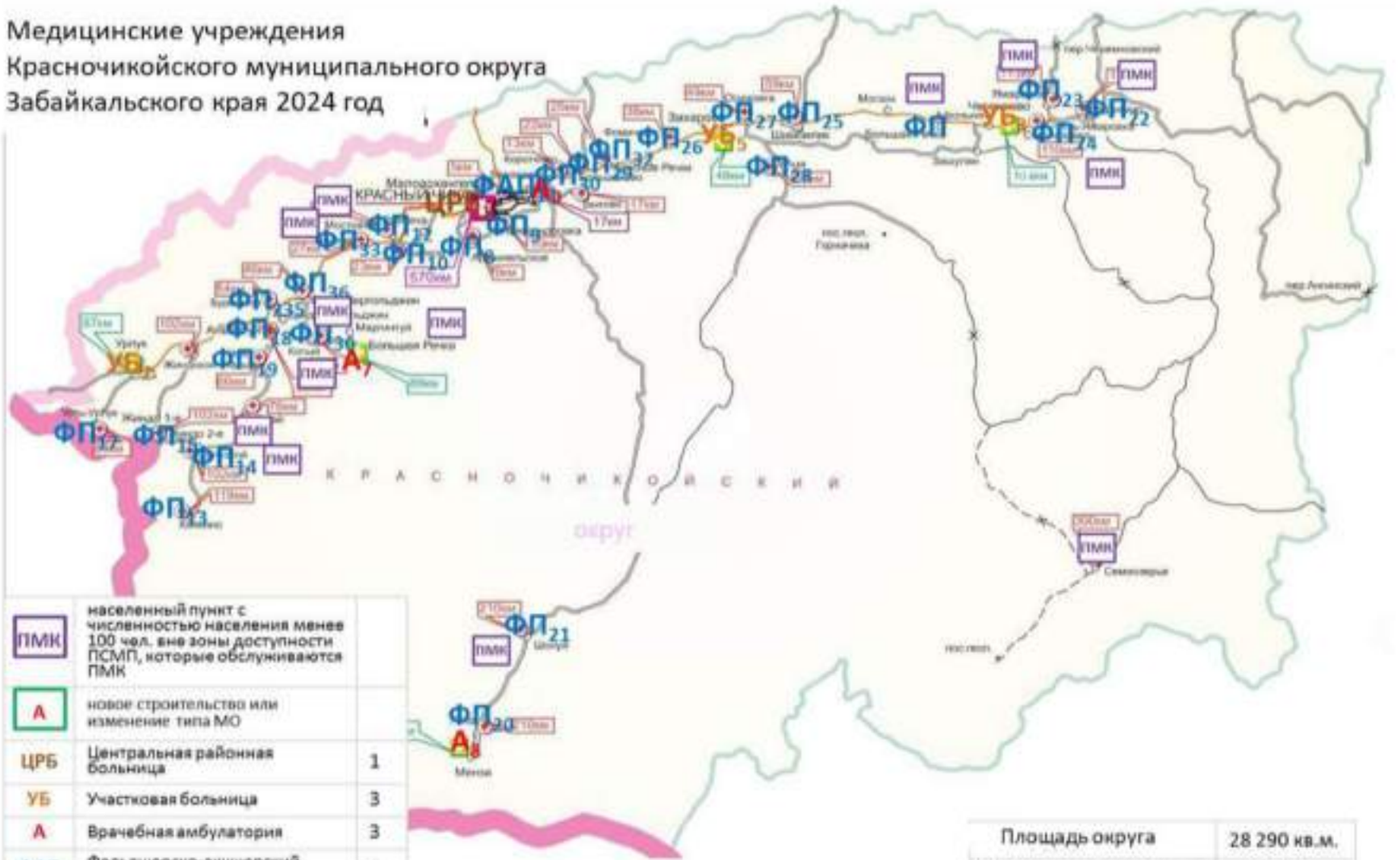

ПМК	населенный пункт с численностью населения менее 100 чел. вне зоны доступности ПСМП, которые обслуживаются ПМК	
А	новое строительство или изменение типа МО	
ЦРБ	Центральная районная больница	1
УБ	Участковая больница	3
А	Врачебная амбулатория	3
ФАП	Фельдшерско-акушерский пункт	1
ФП	Фельдшерский пункт	28

Площадь округа	28 290 кв.м.
Численность населения	15817
Удаленность от г.Читы	570 км

Планируемые медицинские учреждения
Красночикойского муниципального округа
Забайкальского края к 2025 году
ПМК
ФП
УБ
А
ЦРБ
ФАП
КРАСНОЧИКОЙСКИЙ
ОКРУГ
населенный пункт с численностью населения менее 100 чел. вне зоны доступности ПСМП, которые обслуживаются ПМК
новое строительство или изменение типа МО
Центральная районная больница 1
Участковая больница 2
Врачебная амбулатория 4
Фельдшерско-акушерский пункт 1
Фельдшерский пункт 28
Площадь округа 28 290 кв.м.
Численность населения 15 827 чел.
Удаленность от г.Читы 570 км

Медицинские организации и их структурные подразделения, на базе которых оказывается первичная медико-санитарная помощь населению

№ п/п	Наименование медицинской организации	Перечень выполняемых организацией лицензионных видов деятельности	Перечень обслуживаемых населенных пунктов, входящих в территорию обслуживания медицинской организации	Численность населения, обслуживаемого медицинской организацией, человек	Норматив посещений в смену, установленный для медицинской организации	Планируемое количество посещений в смену		Планируемое количество вызовов скорой медицинской помощи в смену		Профильность медицинской организации	Плановая мощность медицинской организации	Адрес сайта в информационно-телекоммуникационной сети "Интернет"
						всего	в том числе для оказания ПМСП	всего	в том числе для оказания ПМСП			
1	2	3	4	5	6	7	8	9	10	11	12	13
1	[illegible]	[illegible]	[illegible]	39456	435	9343	7882	[illegible]	[illegible]	[illegible]	[illegible]	[illegible]
2	[illegible]	[illegible]	[illegible]	[illegible]	[illegible]	[illegible]	[illegible]	[illegible]	[illegible]	[illegible]	[illegible]	[illegible]
3	[illegible]	[illegible]	[illegible]	[illegible]	[illegible]	[illegible]	[illegible]	[illegible]	[illegible]	[illegible]	[illegible]	[illegible]
4	[illegible]	[illegible]	[illegible]	[illegible]	[illegible]	[illegible]	[illegible]	[illegible]	[illegible]	[illegible]	[illegible]	[illegible]
5	[illegible]	[illegible]	[illegible]	[illegible]	[illegible]	[illegible]	[illegible]	[illegible]	[illegible]	[illegible]	[illegible]	[illegible]
6	[illegible]	[illegible]	[illegible]	[illegible]	[illegible]	[illegible]	[illegible]	[illegible]	[illegible]	[illegible]	[illegible]	[illegible]
7	[illegible]	[illegible]	[illegible]	[illegible]	[illegible]	[illegible]	[illegible]	[illegible]	[illegible]	[illegible]	[illegible]	[illegible]
8	[illegible]	[illegible]	[illegible]	[illegible]	[illegible]	[illegible]	[illegible]	[illegible]	[illegible]	[illegible]	[illegible]	[illegible]
9	[illegible]	[illegible]	[illegible]	[illegible]	[illegible]	[illegible]	[illegible]	[illegible]	[illegible]	[illegible]	[illegible]	[illegible]
10	[illegible]	[illegible]	[illegible]	[illegible]	[illegible]	[illegible]	[illegible]	[illegible]	[illegible]	[illegible]	[illegible]	[illegible]
11	[illegible]	[illegible]	[illegible]	[illegible]	[illegible]	[illegible]	[illegible]	[illegible]	[illegible]	[illegible]	[illegible]	[illegible]
12	[illegible]	[illegible]	[illegible]	[illegible]	[illegible]	[illegible]	[illegible]	[illegible]	[illegible]	[illegible]	[illegible]	[illegible]
13	[illegible]	[illegible]	[illegible]	[illegible]	[illegible]	[illegible]	[illegible]	[illegible]	[illegible]	[illegible]	[illegible]	[illegible]
14	[illegible]	[illegible]	[illegible]	[illegible]	[illegible]	[illegible]	[illegible]	[illegible]	[illegible]	[illegible]	[illegible]	[illegible]
15	[illegible]	[illegible]	[illegible]	[illegible]	[illegible]	[illegible]	[illegible]	[illegible]	[illegible]	[illegible]	[illegible]	[illegible]
16	[illegible]	[illegible]	[illegible]	[illegible]	[illegible]	[illegible]	[illegible]	[illegible]	[illegible]	[illegible]	[illegible]	[illegible]
17	[illegible]	[illegible]	[illegible]	[illegible]	[illegible]	[illegible]	[illegible]	[illegible]	[illegible]	[illegible]	[illegible]	[illegible]
18	[illegible]	[illegible]	[illegible]	[illegible]	[illegible]	[illegible]	[illegible]	[illegible]	[illegible]	[illegible]	[illegible]	[illegible]
19	[illegible]	[illegible]	[illegible]	[illegible]	[illegible]	[illegible]	[illegible]	[illegible]	[illegible]	[illegible]	[illegible]	[illegible]
20	[illegible]	[illegible]	[illegible]	[illegible]	[illegible]	[illegible]	[illegible]	[illegible]	[illegible]	[illegible]	[illegible]	[illegible]
21	[illegible]	[illegible]	[illegible]	[illegible]	[illegible]	[illegible]	[illegible]	[illegible]	[illegible]	[illegible]	[illegible]	[illegible]
22	[illegible]	[illegible]	[illegible]	[illegible]	[illegible]	[illegible]	[illegible]	[illegible]	[illegible]	[illegible]	[illegible]	[illegible]
23	[illegible]	[illegible]	[illegible]	[illegible]	[illegible]	[illegible]	[illegible]	[illegible]	[illegible]	[illegible]	[illegible]	[illegible]
24	[illegible]	[illegible]	[illegible]	[illegible]	[illegible]	[illegible]	[illegible]	[illegible]	[illegible]	[illegible]	[illegible]	[illegible]
25	[illegible]	[illegible]	[illegible]	[illegible]	[illegible]	[illegible]	[illegible]	[illegible]	[illegible]	[illegible]	[illegible]	[illegible]
26	[illegible]	[illegible]	[illegible]	[illegible]	[illegible]	[illegible]	[illegible]	[illegible]	[illegible]	[illegible]	[illegible]	[illegible]
27	[illegible]	[illegible]	[illegible]	[illegible]	[illegible]	[illegible]	[illegible]	[illegible]	[illegible]	[illegible]	[illegible]	[illegible]
28	[illegible]	[illegible]	[illegible]	[illegible]	[illegible]	[illegible]	[illegible]	[illegible]	[illegible]	[illegible]	[illegible]	[illegible]
29	[illegible]	[illegible]	[illegible]	[illegible]	[illegible]	[illegible]	[illegible]	[illegible]	[illegible]	[illegible]	[illegible]	[illegible]
30	[illegible]	[illegible]	[illegible]	[illegible]	[illegible]	[illegible]	[illegible]	[illegible]	[illegible]	[illegible]	[illegible]	[illegible]
31	[illegible]	[illegible]	[illegible]	[illegible]	[illegible]	[illegible]	[illegible]	[illegible]	[illegible]	[illegible]	[illegible]	[illegible]
32	[illegible]	[illegible]	[illegible]	[illegible]	[illegible]	[illegible]	[illegible]	[illegible]	[illegible]	[illegible]	[illegible]	[illegible]
33	[illegible]	[illegible]	[illegible]	[illegible]	[illegible]	[illegible]	[illegible]	[illegible]	[illegible]	[illegible]	[illegible]	[illegible]
34	[illegible]	[illegible]	[illegible]	[illegible]	[illegible]	[illegible]	[illegible]	[illegible]	[illegible]	[illegible]	[illegible]	[illegible]
35	[illegible]	[illegible]	[illegible]	[illegible]	[illegible]	[illegible]	[illegible]	[illegible]	[illegible]	[illegible]	[illegible]	[illegible]
36	[illegible]	[illegible]	[illegible]	[illegible]	[illegible]	[illegible]	[illegible]	[illegible]	[illegible]	[illegible]	[illegible]	[illegible]
37	[illegible]	[illegible]	[illegible]	[illegible]	[illegible]	[illegible]	[illegible]	[illegible]	[illegible]	[illegible]	[illegible]	[illegible]
38	[illegible]	[illegible]	[illegible]	[illegible]	[illegible]	[illegible]	[illegible]	[illegible]	[illegible]	[illegible]	[illegible]	[illegible]
39	[illegible]	[illegible]	[illegible]	[illegible]	[illegible]	[illegible]	[illegible]	[illegible]	[illegible]	[illegible]	[illegible]	[illegible]
40	[illegible]	[illegible]	[illegible]	[illegible]	[illegible]	[illegible]	[illegible]	[illegible]	[illegible]	[illegible]	[illegible]	[illegible]
41	[illegible]	[illegible]	[illegible]	[illegible]	[illegible]	[illegible]	[illegible]	[illegible]	[illegible]	[illegible]	[illegible]	[illegible]
42	[illegible]	[illegible]	[illegible]	[illegible]	[illegible]	[illegible]	[illegible]	[illegible]	[illegible]	[illegible]	[illegible]	[illegible]
43	[illegible]	[illegible]	[illegible]	[illegible]	[illegible]	[illegible]	[illegible]	[illegible]	[illegible]	[illegible]	[illegible]	[illegible]
44	[illegible]	[illegible]	[illegible]	[illegible]	[illegible]	[illegible]	[illegible]	[illegible]	[illegible]	[illegible]	[illegible]	[illegible]
45	[illegible]	[illegible]	[illegible]	[illegible]	[illegible]	[illegible]	[illegible]	[illegible]	[illegible]	[illegible]	[illegible]	[illegible]
46	[illegible]	[illegible]	[illegible]	[illegible]	[illegible]	[illegible]	[illegible]	[illegible]	[illegible]	[illegible]	[illegible]	[illegible]
47	[illegible]	[illegible]	[illegible]	[illegible]	[illegible]	[illegible]	[illegible]	[illegible]	[illegible]	[illegible]	[illegible]	[illegible]
48	[illegible]	[illegible]	[illegible]	[illegible]	[illegible]	[illegible]	[illegible]	[illegible]	[illegible]	[illegible]	[illegible]	[illegible]
49	[illegible]	[illegible]	[illegible]	[illegible]	[illegible]	[illegible]	[illegible]	[illegible]	[illegible]	[illegible]	[illegible]	[illegible]
50	[illegible]	[illegible]	[illegible]	[illegible]	[illegible]	[illegible]	[illegible]	[illegible]	[illegible]	[illegible]	[illegible]	[illegible]
51	[illegible]	[illegible]	[illegible]	[illegible]	[illegible]	[illegible]	[illegible]	[illegible]	[illegible]	[illegible]	[illegible]	[illegible]
52	[illegible]	[illegible]	[illegible]	[illegible]	[illegible]	[illegible]	[illegible]	[illegible]	[illegible]	[illegible]	[illegible]	[illegible]
53	[illegible]	[illegible]	[illegible]	[illegible]	[illegible]	[illegible]	[illegible]	[illegible]	[illegible]	[illegible]	[illegible]	[illegible]
54	[illegible]	[illegible]	[illegible]	[illegible]	[illegible]	[illegible]	[illegible]	[illegible]	[illegible]	[illegible]	[illegible]	[illegible]
55	[illegible]	[illegible]	[illegible]	[illegible]	[illegible]	[illegible]	[illegible]	[illegible]	[illegible]	[illegible]	[illegible]	[illegible]
56	[illegible]	[illegible]	[illegible]	[illegible]	[illegible]	[illegible]	[illegible]	[illegible]	[illegible]	[illegible]	[illegible]	[illegible]
57	[illegible]	[illegible]	[illegible]	[illegible]	[illegible]	[illegible]	[illegible]	[illegible]	[illegible]	[illegible]	[illegible]	[illegible]
58	[illegible]	[illegible]	[illegible]	[illegible]	[illegible]	[illegible]	[illegible]	[illegible]	[illegible]	[illegible]	[illegible]	[illegible]
59	[illegible]	[illegible]	[illegible]	[illegible]	[illegible]	[illegible]	[illegible]	[illegible]	[illegible]	[illegible]	[illegible]	[illegible]
60	[illegible]	[illegible]	[illegible]	[illegible]	[illegible]	[illegible]	[illegible]	[illegible]	[illegible]	[illegible]	[illegible]	[illegible]
61	[illegible]	[illegible]	[illegible]	[illegible]	[illegible]	[illegible]	[illegible]	[illegible]	[illegible]	[illegible]	[illegible]	[illegible]
62	[illegible]	[illegible]	[illegible]	[illegible]	[illegible]	[illegible]	[illegible]	[illegible]	[illegible]	[illegible]	[illegible]	[illegible]
63	[illegible]	[illegible]	[illegible]	[illegible]	[illegible]	[illegible]	[illegible]	[illegible]	[illegible]	[illegible]	[illegible]	[illegible]
64	[illegible]	[illegible]	[illegible]	[illegible]	[illegible]	[illegible]	[illegible]	[illegible]	[illegible]	[illegible]	[illegible]	[illegible]
65	[illegible]	[illegible]	[illegible]	[illegible]	[illegible]	[illegible]	[illegible]	[illegible]	[illegible]	[illegible]	[illegible]	[illegible]
66	[illegible]	[illegible]	[illegible]	[illegible]	[illegible]	[illegible]	[illegible]	[illegible]	[illegible]	[illegible]	[illegible]	[illegible]
67	[illegible]	[illegible]	[illegible]	[illegible]	[illegible]	[illegible]	[illegible]	[illegible]	[illegible]	[illegible]	[illegible]	[illegible]
68	[illegible]	[illegible]	[illegible]	[illegible]	[illegible]	[illegible]	[illegible]	[illegible]	[illegible]	[illegible]	[illegible]	[illegible]
69	[illegible]	[illegible]	[illegible]	[illegible]	[illegible]	[illegible]	[illegible]	[illegible]	[illegible]	[illegible]	[illegible]	[illegible]
70	[illegible]	[illegible]	[illegible]	[illegible]	[illegible]	[illegible]	[illegible]	[illegible]	[illegible]	[illegible]	[illegible]	[illegible]
71	[illegible]	[illegible]	[illegible]	[illegible]	[illegible]	[illegible]	[illegible]	[illegible]	[illegible]	[illegible]	[illegible]	[illegible]
72	[illegible]	[illegible]	[illegible]	[illegible]	[illegible]	[illegible]	[illegible]	[illegible]	[illegible]	[illegible]	[illegible]	[illegible]
73	[illegible]	[illegible]	[illegible]	[illegible]	[illegible]	[illegible]	[illegible]	[illegible]	[illegible]	[illegible]	[illegible]	[illegible]
74	[illegible]	[illegible]	[illegible]	[illegible]	[illegible]	[illegible]	[illegible]	[illegible]	[illegible]	[illegible]	[illegible]	[illegible]
75	[illegible]	[illegible]	[illegible]	[illegible]	[illegible]	[illegible]	[illegible]	[illegible]	[illegible]	[illegible]	[illegible]	[illegible]
76	[illegible]	[illegible]	[illegible]	[illegible]	[illegible]	[illegible]	[illegible]	[illegible]	[illegible]	[illegible]	[illegible]	[illegible]
77	[illegible]	[illegible]	[illegible]	[illegible]	[illegible]	[illegible]	[illegible]	[illegible]	[illegible]	[illegible]	[illegible]	[illegible]
78	[illegible]	[illegible]	[illegible]	[illegible]	[illegible]	[illegible]	[illegible]	[illegible]	[illegible]	[illegible]	[illegible]	[illegible]
79	[illegible]	[illegible]	[illegible]	[illegible]	[illegible]	[illegible]	[illegible]	[illegible]	[illegible]	[illegible]	[illegible]	[illegible]
80	[illegible]	[illegible]	[illegible]	[illegible]	[illegible]	[illegible]	[illegible]	[illegible]	[illegible]	[illegible]	[illegible]	[illegible]
81	[illegible]	[illegible]	[illegible]	[illegible]	[illegible]	[illegible]	[illegible]	[illegible]	[illegible]	[illegible]	[illegible]	[illegible]
82	[illegible]	[illegible]	[illegible]	[illegible]	[illegible]	[illegible]	[illegible]	[illegible]	[illegible]	[illegible]	[illegible]	[illegible]
83	[illegible]	[illegible]	[illegible]	[illegible]	[illegible]	[illegible]	[illegible]	[illegible]	[illegible]	[illegible]	[illegible]	[illegible]
84	[illegible]	[illegible]	[illegible]	[illegible]	[illegible]	[illegible]	[illegible]	[illegible]	[illegible]	[illegible]	[illegible]	[illegible]
85	[illegible]	[illegible]	[illegible]	[illegible]	[illegible]	[illegible]	[illegible]	[illegible]	[illegible]	[illegible]	[illegible]	[illegible]
86	[illegible]	[illegible]	[illegible]	[illegible]	[illegible]	[illegible]	[illegible]	[illegible]	[illegible]	[illegible]	[illegible]	[illegible]
87	[illegible]	[illegible]	[illegible]	[illegible]	[illegible]	[illegible]	[illegible]	[illegible]	[illegible]	[illegible]	[illegible]	[illegible]
88	[illegible]	[illegible]	[illegible]	[illegible]	[illegible]	[illegible]	[illegible]	[illegible]	[illegible]	[illegible]	[illegible]	[illegible]
89	[illegible]	[illegible]	[illegible]	[illegible]	[illegible]	[illegible]	[illegible]	[illegible]	[illegible]	[illegible]	[illegible]	[illegible]
90	[illegible]	[illegible]	[illegible]	[illegible]	[illegible]	[illegible]	[illegible]	[illegible]	[illegible]	[illegible]	[illegible]	[illegible]
91	[illegible]	[illegible]	[illegible]	[illegible]	[illegible]	[illegible]	[illegible]	[illegible]	[illegible]	[illegible]	[illegible]	[illegible]
92	[illegible]	[illegible]	[illegible]	[illegible]	[illegible]	[illegible]	[illegible]	[illegible]	[illegible]	[illegible]	[illegible]	[illegible]
93	[illegible]	[illegible]	[illegible]	[illegible]	[illegible]	[illegible]	[illegible]	[illegible]	[illegible]	[illegible]	[illegible]	[illegible]
94	[illegible]	[illegible]	[illegible]	[illegible]	[illegible]	[illegible]	[illegible]	[illegible]	[illegible]	[illegible]	[illegible]	[illegible]
95	[illegible]	[illegible]	[illegible]	[illegible]	[illegible]	[illegible]	[illegible]	[illegible]	[illegible]	[illegible]	[illegible]	[illegible]
96	[illegible]	[illegible]	[illegible]	[illegible]	[illegible]	[illegible]	[illegible]	[illegible]	[illegible]	[illegible]	[illegible]	[illegible]
97	[illegible]	[illegible]	[illegible]	[illegible]	[illegible]	[illegible]	[illegible]	[illegible]	[illegible]	[illegible]	[illegible]	[illegible]
98	[illegible]	[illegible]	[illegible]	[illegible]	[illegible]	[illegible]	[illegible]	[illegible]	[illegible]	[illegible]	[illegible]	[illegible]
99	[illegible]	[illegible]	[illegible]	[illegible]	[illegible]	[illegible]	[illegible]	[illegible]	[illegible]	[illegible]	[illegible]	[illegible]
100	[illegible]	[illegible]	[illegible]	[illegible]	[illegible]	[illegible]	[illegible]	[illegible]	[illegible]	[illegible]	[illegible]	[illegible]
101	[illegible]	[illegible]	[illegible]	[illegible]	[illegible]	[illegible]	[illegible]	[illegible]	[illegible]	[illegible]	[illegible]	[illegible]
102	[illegible]	[illegible]	[illegible]	[illegible]	[illegible]	[illegible]	[illegible]	[illegible]	[illegible]	[illegible]	[illegible]	[illegible]
103	[illegible]	[illegible]	[illegible]	[illegible]	[illegible]	[illegible]	[illegible]	[illegible]	[illegible]	[illegible]	[illegible]	[illegible]
104	[illegible]	[illegible]	[illegible]	[illegible]	[illegible]	[illegible]	[illegible]	[illegible]	[illegible]	[illegible]	[illegible]	[illegible]
105	[illegible]	[illegible]	[illegible]	[illegible]	[illegible]	[illegible]	[illegible]	[illegible]	[illegible]	[illegible]	[illegible]	[illegible]
106	[illegible]	[illegible]	[illegible]	[illegible]	[illegible]	[illegible]	[illegible]	[illegible]	[illegible]	[illegible]	[illegible]	[illegible]
107	[illegible]	[illegible]	[illegible]	[illegible]	[illegible]	[illegible]	[illegible]	[illegible]	[illegible]	[illegible]	[illegible]	[illegible]
108	[illegible]	[illegible]	[illegible]	[illegible]	[illegible]	[illegible]	[illegible]	[illegible]	[illegible]	[illegible]	[illegible]	[illegible]
109	[illegible]	[illegible]	[illegible]	[illegible]	[illegible]	[illegible]	[illegible]	[illegible]	[illegible]	[illegible]	[illegible]	[illegible]
110	[illegible]	[illegible]	[illegible]	[illegible]	[illegible]	[illegible]	[illegible]	[illegible]	[illegible]	[illegible]	[illegible]	[illegible]
111	[illegible]	[illegible]	[illegible]	[illegible]	[illegible]	[illegible]	[illegible]	[illegible]	[illegible]	[illegible]	[illegible]	[illegible]
112	[illegible]	[illegible]	[illegible]	[illegible]	[illegible]	[illegible]	[illegible]	[illegible]	[illegible]	[illegible]	[illegible]	[illegible]
113	[illegible]	[illegible]	[illegible]	[illegible]	[illegible]	[illegible]	[illegible]	[illegible]	[illegible]	[illegible]	[illegible]	[illegible]
114	[illegible]	[illegible]	[illegible]	[illegible]	[illegible]	[illegible]	[illegible]	[illegible]	[illegible]	[illegible]	[illegible]	[illegible]
115	[illegible]	[illegible]	[illegible]	[illegible]	[illegible]	[illegible]	[illegible]	[illegible]	[illegible]	[illegible]	[illegible]	[illegible]
116	[illegible]	[illegible]	[illegible]	[illegible]	[illegible]	[illegible]	[illegible]	[illegible]	[illegible]	[illegible]	[illegible]	[illegible]
117	[illegible]	[illegible]	[illegible]	[illegible]	[illegible]	[illegible]	[illegible]	[illegible]	[illegible]	[illegible]	[illegible]	[illegible]
118	[illegible]	[illegible]	[illegible]	[illegible]	[illegible]	[illegible]	[illegible]	[illegible]	[illegible]	[illegible]	[illegible]	[illegible]
119	[illegible]	[illegible]	[illegible]	[illegible]	[illegible]	[illegible]	[illegible]	[illegible]	[illegible]	[illegible]	[illegible]	[illegible]
120	[illegible]	[illegible]	[illegible]	[illegible]	[illegible]	[illegible]	[illegible]	[illegible]	[illegible]	[illegible]	[illegible]	[illegible]
121	[illegible]	[illegible]	[illegible]	[illegible]	[illegible]	[illegible]	[illegible]	[illegible]	[illegible]	[illegible]	[illegible]	[illegible]
122	[illegible]	[illegible]	[illegible]	[illegible]	[illegible]	[illegible]	[illegible]	[illegible]	[illegible]	[illegible]	[illegible]	[illegible]
123	[illegible]	[illegible]	[illegible]	[illegible]	[illegible]	[illegible]	[illegible]	[illegible]	[illegible]	[illegible]	[illegible]	[illegible]
124	[illegible]	[illegible]	[illegible]	[illegible]	[illegible]	[illegible]	[illegible]	[illegible]	[illegible]	[illegible]	[illegible]	[illegible]
125	[illegible]	[illegible]	[illegible]	[illegible]	[illegible]	[illegible]	[illegible]	[illegible]	[illegible]	[illegible]	[illegible]	[illegible]
126	[illegible]	[illegible]	[illegible]	[illegible]	[illegible]	[illegible]	[illegible]	[illegible]	[illegible]	[illegible]	[illegible]	[illegible]
127	[illegible]	[illegible]	[illegible]	[illegible]	[illegible]	[illegible]	[illegible]	[illegible]	[illegible]	[illegible]	[illegible]	[illegible]
128	[illegible]	[illegible]	[illegible]	[illegible]	[illegible]	[illegible]	[illegible]	[illegible]	[illegible]	[illegible]	[illegible]	[illegible]
129	[illegible]	[illegible]	[illegible]	[illegible]	[illegible]	[illegible]	[illegible]	[illegible]	[illegible]	[illegible]	[illegible]	[illegible]
130	[illegible]	[illegible]	[illegible]	[illegible]	[illegible]	[illegible]	[illegible]	[illegible]	[illegible]	[illegible]	[illegible]	[illegible]
131	[illegible]	[illegible]	[illegible]	[illegible]	[illegible]	[illegible]	[illegible]	[illegible]	[illegible]	[illegible]	[illegible]	[illegible]
132	[illegible]	[illegible]	[illegible]	[illegible]	[illegible]	[illegible]	[illegible]	[illegible]	[illegible]	[illegible]	[illegible]	[illegible]
133	[illegible]	[illegible]	[illegible]	[illegible]	[illegible]	[illegible]	[illegible]	[illegible]	[illegible]	[illegible]	[illegible]	[illegible]
134	[illegible]	[illegible]	[illegible]	[illegible]	[illegible]	[illegible]	[illegible]	[illegible]	[illegible]	[illegible]	[illegible]	[illegible]
135	[illegible]	[illegible]	[illegible]	[illegible]	[illegible]	[illegible]	[illegible]	[illegible]	[illegible]	[illegible]	[illegible]	[illegible]
136	[illegible]	[illegible]	[illegible]	[illegible]	[illegible]	[illegible]	[illegible]	[illegible]	[illegible]	[illegible]	[illegible]	[illegible]
137	[illegible]	[illegible]	[illegible]	[illegible]	[illegible]	[illegible]	[illegible]	[illegible]	[illegible]	[illegible]	[illegible]	[illegible]
138	[illegible]	[illegible]	[illegible]	[illegible]	[illegible]	[illegible]	[illegible]	[illegible]	[illegible]	[illegible]	[illegible]	[illegible]
139	[illegible]	[illegible]	[illegible]	[illegible]	[illegible]	[illegible]	[illegible]	[illegible]	[illegible]	[illegible]	[illegible]	[illegible]
140	[illegible]	[illegible]	[illegible]	[illegible]	[illegible]	[illegible]	[illegible]	[illegible]	[illegible]	[illegible]	[illegible]	[illegible]
141	[illegible]	[illegible]	[illegible]	[illegible]	[illegible]	[illegible]	[illegible]	[illegible]	[illegible]	[illegible]	[illegible]	[illegible]
142	[illegible]	[illegible]	[illegible]	[illegible]	[illegible]	[illegible]	[illegible]	[illegible]	[illegible]	[illegible]	[illegible]	[illegible]
143	[illegible]	[illegible]	[illegible]	[illegible]	[illegible]	[illegible]	[illegible]	[illegible]	[illegible]	[illegible]	[illegible]	[illegible]
144	[illegible]	[illegible]	[illegible]	[illegible]	[illegible]	[illegible]	[illegible]	[illegible]	[illegible]	[illegible]	[illegible]	[illegible]
145	[illegible]	[illegible]	[illegible]	[illegible]	[illegible]	[illegible]	[illegible]	[illegible]	[illegible]	[illegible]	[illegible]	[illegible]
146	[illegible]	[illegible]	[illegible]	[illegible]	[illegible]	[illegible]	[illegible]	[illegible]	[illegible]	[illegible]	[illegible]	[illegible]
147	[illegible]	[illegible]	[illegible]	[illegible]	[illegible]	[illegible]	[illegible]	[illegible]	[illegible]	[illegible]	[illegible]	[illegible]
148	[illegible]	[illegible]	[illegible]	[illegible]	[illegible]	[illegible]	[illegible]	[illegible]	[illegible]	[illegible]	[illegible]	[illegible]
149	[illegible]	[illegible]	[illegible]	[illegible]	[illegible]	[illegible]	[illegible]	[illegible]	[illegible]	[illegible]	[illegible]	[illegible]
150	[illegible]	[illegible]	[illegible]	[illegible]	[illegible]	[illegible]	[illegible]	[illegible]	[illegible]	[illegible]	[illegible]	[illegible]
151	[illegible]	[illegible]	[illegible]	[illegible]	[illegible]	[illegible]	[illegible]	[illegible]	[illegible]	[illegible]	[illegible]	[illegible]
152	[illegible]	[illegible]	[illegible]	[illegible]	[illegible]	[illegible]	[illegible]	[illegible]	[illegible]	[illegible]	[illegible]	[illegible]
153	[illegible]	[illegible]	[illegible]	[illegible]	[illegible]	[illegible]	[illegible]	[illegible]	[illegible]	[illegible]	[illegible]	[illegible]
154	[illegible]	[illegible]	[illegible]	[illegible]	[illegible]	[illegible]	[illegible]	[illegible]	[illegible]	[illegible]	[illegible]	[illegible]
155	[illegible]	[illegible]	[illegible]	[illegible]	[illegible]	[illegible]	[illegible]	[illegible]	[illegible]	[illegible]	[illegible]	[illegible]
156	[illegible]	[illegible]	[illegible]	[illegible]	[illegible]	[illegible]	[illegible]	[illegible]	[illegible]	[illegible]	[illegible]	[illegible]
157	[illegible]	[illegible]	[illegible]	[illegible]	[illegible]	[illegible]	[illegible]	[illegible]	[illegible]	[illegible]	[illegible]	[illegible]
158	[illegible]	[illegible]	[illegible]	[illegible]	[illegible]	[illegible]	[illegible]	[illegible]	[illegible]	[illegible]	[illegible]	[illegible]
159	[illegible]	[illegible]	[illegible]	[illegible]	[illegible]	[illegible]	[illegible]	[illegible]	[illegible]	[illegible]	[illegible]	[illegible]
160	[illegible]	[illegible]	[illegible]	[illegible]	[illegible]	[illegible]	[illegible]	[illegible]	[illegible]	[illegible]	[illegible]	[illegible]
161	[illegible]	[illegible]	[illegible]	[illegible]	[illegible]	[illegible]	[illegible]	[illegible]	[illegible]	[illegible]	[illegible]	[illegible]
162	[illegible]	[illegible]	[illegible]	[illegible]	[illegible]	[illegible]	[illegible]	[illegible]	[illegible]	[illegible]	[illegible]	[illegible]
163	[illegible]	[illegible]	[illegible]	[illegible]	[illegible]	[illegible]	[illegible]	[illegible]	[illegible]	[illegible]	[illegible]	[illegible]
164	[illegible]	[illegible]	[illegible]	[illegible]	[illegible]	[illegible]	[illegible]	[illegible]	[illegible]	[illegible]	[illegible]	[illegible]
165	[illegible]	[illegible]	[illegible]	[illegible]	[illegible]	[illegible]	[illegible]	[illegible]	[illegible]	[illegible]	[illegible]	[illegible]
166	[illegible]	[illegible]	[illegible]	[illegible]	[illegible]	[illegible]	[illegible]	[illegible]	[illegible]	[illegible]	[illegible]	[illegible]
167	[illegible]	[illegible]	[illegible]	[illegible]	[illegible]	[illegible]	[illegible]	[illegible]	[illegible]	[illegible]	[illegible]	[illegible]
168	[illegible]	[illegible]	[illegible]	[illegible]	[illegible]	[illegible]	[illegible]	[illegible]	[illegible]	[illegible]	[illegible]	[illegible]
169	[illegible]	[illegible]	[illegible]	[illegible]	[illegible]	[illegible]	[illegible]	[illegible]	[illegible]	[illegible]	[illegible]	[illegible]
170	[illegible]	[illegible]	[illegible]	[illegible]	[illegible]	[illegible]	[illegible]	[illegible]	[illegible]	[illegible]	[illegible]	[illegible]
171	[illegible]	[illegible]	[illegible]	[illegible]	[illegible]	[illegible]	[illegible]	[illegible]	[illegible]	[illegible]	[illegible]	[illegible]
172	[illegible]	[illegible]	[illegible]	[illegible]	[illegible]	[illegible]	[illegible]	[illegible]	[illegible]	[illegible]	[illegible]	[illegible]
173	[illegible]	[illegible]	[illegible]	[illegible]	[illegible]	[illegible]	[illegible]	[illegible]	[illegible]	[illegible]	[illegible]	[illegible]
174	[illegible]	[illegible]	[illegible]	[illegible]	[illegible]	[illegible]	[illegible]	[illegible]	[illegible]	[illegible]	[illegible]	[illegible]
175	[illegible]	[illegible]	[illegible]	[illegible]	[illegible]	[illegible]	[illegible]	[illegible]	[illegible]	[illegible]	[illegible]	[illegible]
176	[illegible]	[illegible]	[illegible]	[illegible]	[illegible]	[illegible]	[illegible]	[illegible]	[illegible]	[illegible]	[illegible]	[illegible]
177	[illegible]	[illegible]	[illegible]	[illegible]	[illegible]	[illegible]	[illegible]	[illegible]	[illegible]	[illegible]	[illegible]	[illegible]
178	[illegible]	[illegible]	[illegible]	[illegible]	[illegible]	[illegible]	[illegible]	[illegible]	[illegible]	[illegible]	[illegible]	[illegible]
179	[illegible]	[illegible]	[illegible]	[illegible]	[illegible]	[illegible]	[illegible]	[illegible]	[illegible]	[illegible]	[illegible]	[illegible]
180	[illegible]	[illegible]	[illegible]	[illegible]	[illegible]	[illegible]	[illegible]	[illegible]	[illegible]	[illegible]	[illegible]	[illegible]
181	[illegible]	[illegible]	[illegible]	[illegible]	[illegible]	[illegible]	[illegible]	[illegible]	[illegible]	[illegible]	[illegible]	[illegible]
182	[illegible]	[illegible]	[illegible]	[illegible]	[illegible]	[illegible]	[illegible]	[illegible]	[illegible]	[illegible]	[illegible]	[illegible]
183	[illegible]	[illegible]	[illegible]	[illegible]	[illegible]	[illegible]	[illegible]	[illegible]	[illegible]	[illegible]	[illegible]	[illegible]
184	[illegible]	[illegible]	[illegible]	[illegible]	[illegible]	[illegible]	[illegible]	[illegible]	[illegible]	[illegible]	[illegible]	[illegible]
185	[illegible]	[illegible]	[illegible]	[illegible]	[illegible]	[illegible]	[illegible]	[illegible]	[illegible]	[illegible]	[illegible]	[illegible]
186	[illegible]	[illegible]	[illegible]	[illegible]	[illegible]	[illegible]	[illegible]	[illegible]	[illegible]	[illegible]	[illegible]	[illegible]
187	[illegible]	[illegible]	[illegible]	[illegible]	[illegible]	[illegible]	[illegible]	[illegible]	[illegible]	[illegible]	[illegible]	[illegible]
188	[illegible]	[illegible]	[illegible]	[illegible]	[illegible]	[illegible]	[illegible]	[illegible]	[illegible]	[illegible]	[illegible]	[illegible]
189	[illegible]	[illegible]	[illegible]	[illegible]	[illegible]	[illegible]	[illegible]	[illegible]	[illegible]	[illegible]	[illegible]	[illegible]
190	[illegible]	[illegible]	[illegible]	[illegible]	[illegible]	[illegible]	[illegible]	[illegible]	[illegible]	[illegible]	[illegible]	[illegible]
191	[illegible]	[illegible]	[illegible]	[illegible]	[illegible]	[illegible]	[illegible]	[illegible]	[illegible]	[illegible]	[illegible]	[illegible]
192	[illegible]	[illegible]	[illegible]	[illegible]	[illegible]	[illegible]	[illegible]	[illegible]	[illegible]	[illegible]	[illegible]	[illegible]
193	[illegible]	[illegible]	[illegible]	[illegible]	[illegible]	[illegible]	[illegible]	[illegible]	[illegible]	[illegible]	[illegible]	[illegible]
194	[illegible]	[illegible]	[illegible]	[illegible]	[illegible]	[illegible]	[illegible]	[illegible]	[illegible]	[illegible]	[illegible]	[illegible]
195	[illegible]	[illegible]	[illegible]	[illegible]	[illegible]	[illegible]	[illegible]	[illegible]	[illegible]	[illegible]	[illegible]	[illegible]
196	[illegible]	[illegible]	[illegible]	[illegible]	[illegible]	[illegible]	[illegible]	[illegible]	[illegible]	[illegible]	[illegible]	[illegible]
197	[illegible]	[illegible]	[illegible]	[illegible]	[illegible]	[illegible]	[illegible]	[illegible]	[illegible]	[illegible]	[illegible]	[illegible]
198	[illegible]	[illegible]	[illegible]	[illegible]	[illegible]	[illegible]	[illegible]	[illegible]	[illegible]	[illegible]	[illegible]	[illegible]
199	[illegible]	[illegible]	[illegible]	[illegible]	[illegible]	[illegible]	[illegible]	[illegible]	[illegible]	[illegible]	[illegible]	[illegible]
200	[illegible]	[illegible]	[illegible]	[illegible]	[illegible]	[illegible]	[illegible]	[illegible]	[ill

Таблица 2

Населенные пункты с численностью населения более 100 человек, расположенные вне зоны доступности медицинских организаций, оказывающих ПМСП

№ на карте	Наименование населенного пункта	Численность населения	Наименование медицинской организации и структурного подразделения, оказывающей ПМСП	Расстояние до медицинской организации по дорогам общего пользования (км)	Тип объекта планируемого к размещению	Год обеспечения объектом
1	2	3	4	5	6	7
-	-	-	-	-	-	-

В Красночикойском округе находится 48 населенных пунктов (4- с 0 численностью,19 с числом жителей от 1 до 100 человек, 14 с числом жителей от 101 до 300 человек, 10 с числом жителей

Медицинские учреждения Кыринского муниципального округа Забайкальского края 2024 год

ЦРБ	Центральная районная больница	1
А	новое строительство или изменение типа МО	
УБ	Участковая больница	1
ФАП	Фельдшерско-акушерский пункт	14

Площадь округа	16 200 кв.м.
Численность населения	9 949 чел.
Удаленность от г.Читы	412 км

Планируемые медицинские учреждения Кыринского муниципального округа Забайкальского края к 2025 году

ЦРБ	Центральная районная больница	1
А	новое строительство или изменение типа МО	
УБ	Участковая больница	1
ФАП	Фельдшерско-акушерский пункт	14

Площадь округа	16 200 кв.м.
Численность населения	9 949 чел.
Удаленность от г.Читы	412 км

Медицинские организации и их структурные подразделения, на базе которых оказывается первичная медико-санитарная помощь населению

№	Наименование медицинской организации	Тип медицинской организации (амбулатория, поликлиника, больница и т.д.)	Почтовый адрес (без указания индекса, области, района, населенного пункта, улицы, номера дома)	Численность населения, обслуживаемого медицинской организацией (человек)	Плановая мощность (посещений в смену)	Плановое количество ППП (тысяч посещений)*		Плановый объем по ППП (вызов медицинского работника на дом)*		Профили помощи по ППП (перечислить)	Штатная численность медицинских работников	Срок проведения реконструкции, капитального ремонта
						всего	в том числе по ОМС	всего	в том числе по ОМС			
1	2	3	4	5	6	7	8	9	10	11	12	13
	[illegible] ЦР	[illegible]	[illegible]	[illegible]	[illegible]	[illegible]	[illegible]	[illegible]	[illegible]	[illegible]	[illegible]	[illegible]
2	[illegible]	[illegible]	[illegible]	[illegible]	[illegible]	[illegible]	[illegible]	-	-	[illegible]	[illegible]	[illegible]
3	[illegible]	[illegible]	[illegible]	[illegible]	[illegible]	[illegible]	[illegible]				[illegible]	[illegible]
4	[illegible]	[illegible]	[illegible]	[illegible]	[illegible]	[illegible]	[illegible]	-	-	-	[illegible]	[illegible]
5	[illegible]	[illegible]	[illegible]	[illegible]	[illegible]	[illegible]	[illegible]				[illegible]	[illegible]
6	[illegible]	[illegible]	[illegible]	[illegible]	[illegible]	[illegible]	[illegible]	-	-	-	[illegible]	[illegible]
7	[illegible]	[illegible]	[illegible]	[illegible]	[illegible]	[illegible]	[illegible]	-	-	-	[illegible]	[illegible]
8	[illegible]	[illegible]	[illegible]	[illegible]	[illegible]	[illegible]	[illegible]				[illegible]	[illegible]
9	[illegible]	[illegible]	[illegible]	[illegible]	[illegible]	[illegible]	[illegible]	-	-	-	[illegible]	[illegible]
10	[illegible]	[illegible]	[illegible]	[illegible]	[illegible]	[illegible]	[illegible]				[illegible]	
11	[illegible]	[illegible]	[illegible]	[illegible]	[illegible]	[illegible]	[illegible]				[illegible]	[illegible]
12	[illegible]	[illegible]	[illegible]	[illegible]	[illegible]	[illegible]	[illegible]				[illegible]	[illegible]
13	[illegible]	[illegible]	[illegible]	[illegible]	[illegible]	[illegible]	[illegible]	-	-	-	[illegible]	[illegible]
14	[illegible]	[illegible]	[illegible]	[illegible]	[illegible]	[illegible]	[illegible]	-	-	-	[illegible]	[illegible]
15	[illegible]	[illegible]	[illegible]	[illegible]	[illegible]	[illegible]	[illegible]	-	-	-	[illegible]	[illegible]
16	[illegible]	[illegible]	[illegible]	[illegible]	[illegible]	[illegible]	[illegible]	-	-	-	[illegible]	[illegible]
17	[illegible]			[illegible]	[illegible]	[illegible]	[illegible]					

Таблица 2

Населенные пункты с численностью населения более 100 человек, расположенные вне зоны доступности медицинских организаций, оказывающих ПМСП

№ по карте	Наименование населенного пункта	Численность населения	Наименование ближайшей медицинской организации и структурного подразделения, оказывающей ПМСП	Расстояние до медицинской организации по дорогам общего пользования (км)	Тип объекта планируемого к размещению	Год обеспеченности объектом
1	2	3	4	5	6	7
-	-	-	-	-	-	-

В Кыринском округе находится 21 населенный пункт (7 с числом жителей от 1 до 100 человек, 5 с числом жителей от 101 до 300 человек, 8 с числом жителей от 301 до 2000 человек, 1 с числом жителей более 2000 человек).

Медицинские учреждения Могойтуйского муниципального округа Забайкальского края 2024 год

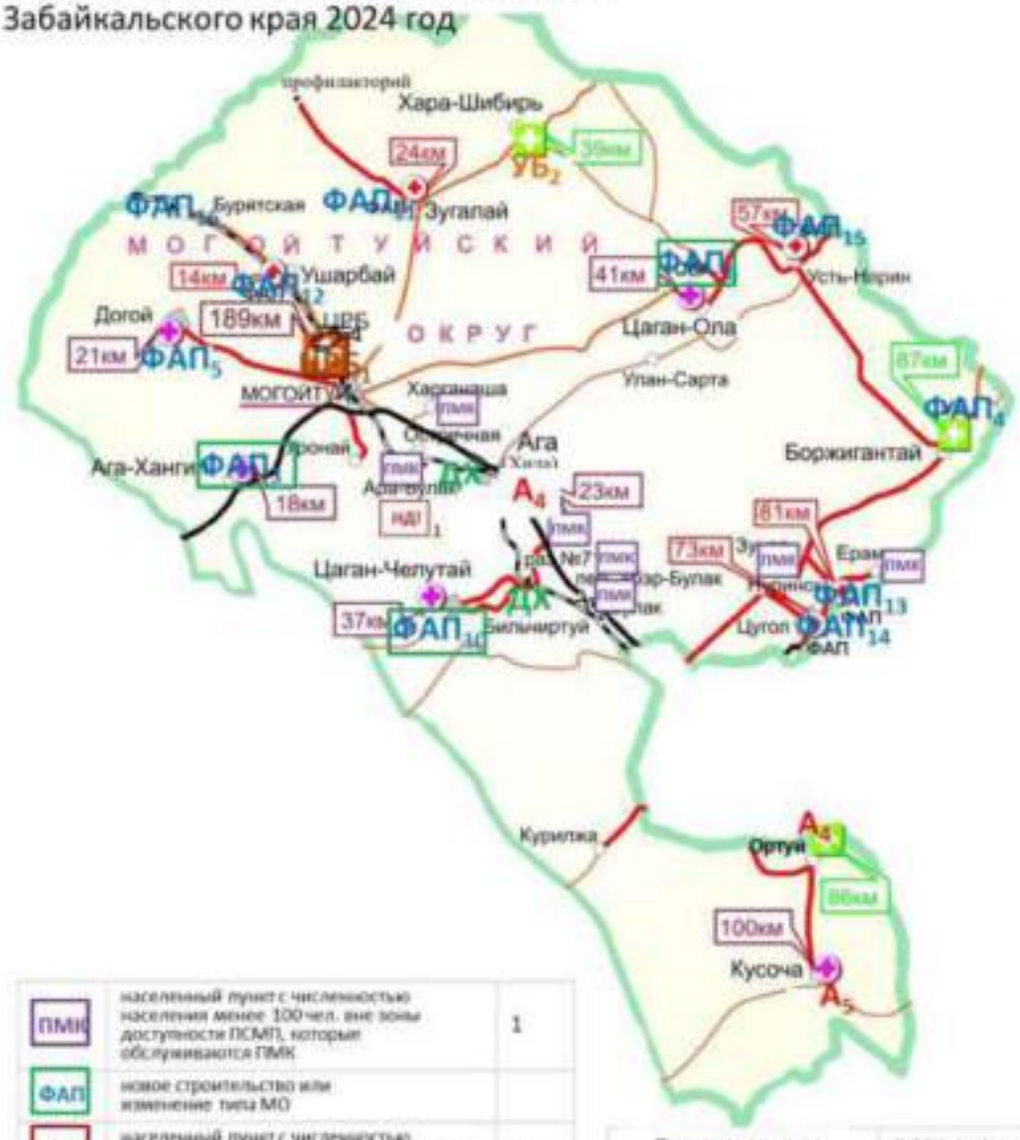

ПМК	населенный пункт с численностью населения менее 100 чел. вне зоны доступности ПСМП, которые обслуживаются ПМК	1
ФАП	новое строительство или изменение типа МО	
НД!	населенный пункт с численностью населения от 101 до 2000 чел. вне зоны доступности ПСМП	1
ЦРБ	Центральная районная больница	1
УБ	Участковая больница	1
ФАП	Фельдшерско-акушерский пункт	12
А	Врачебная амбулатория	2
ДХ	Домовое хозяйство	2

Площадь округа	7 650 кв.м.
Численность населения	22 380 чел.
Удаленность от г.Читы	492 км

Планируемые медицинские учреждения Могойтуйского муниципального округа Забайкальского края к 2025 году

ПМК	населенный пункт с численностью населения менее 100 чел. вне зоны доступности ПСМП, которые обслуживаются ПМК	1
ФАП	новое строительство или изменение типа МО	
НД!	населенный пункт с численностью населения от 101 до 2000 чел. вне зоны доступности ПСМП	1
ЦРБ	Центральная районная больница	1
УБ	Участковая больница	1
ФАП	Фельдшерско-акушерский пункт	12
А	Врачебная амбулатория	2
ДХ	Домовое хозяйство	2

Площадь округа	7 650 кв.м.
Численность населения	22 380 чел.
Удаленность от г.Читы	492 км

Медицинские организации и их структурные подразделения, на базе которых оказывается первичная медико-санитарная помощь населению

№												

Таблица 2

Населенные пункты с численностью населения более 100 человек, расположенные вне зоны доступности медицинских организаций, оказывающих ПМСП

В Могойтуйском округе находится 37 населенных пунктов (4 -е 0 численность,12 – с числом жителей от 1 до 100 человек. 10 – с числом жителей от 101 до 300 человек, 10 – с числом жителей от 301 до 2000 человек, 1 – с число жителей более 2000 человек).

Медицинские учреждения Могочинского муниципального округа Забайкальского края 2024 год

Площадь округа	25 322 кв.м.
Численность населения	20 767 чел.
Удаленность от г.Читы	676 км

НДІ	населенный пункт с численностью населения от 101 до 2000 чел. вне зоны доступности ПСМП	
ПМК	населенный пункт с численностью населения менее 100 чел. вне зоны доступности ПСМП, которые обслуживаются ПМК	
А	новое строительство или изменение типа МО	
ЦРБ	Центральная районная больница	1
УБ	Участковая больница	1
А	Врачебная амбулатория	1
ФАП	Фельдшерско-акушерский пункт	9
РЖД	ЧУЗ поликлиника РЖД	1

Планируемые медицинские учреждения Могочинского муниципального округа Забайкальского края к 2025 году

Площадь округа	25 322 кв.м.
Численность населения	20 112 чел.
Удаленность от г.Читы	676 км

ФАП	структурное подразделение, запланированное к строительству как модульная конструкция	
ПМК	населенный пункт с численностью населения менее 100 чел. вне зоны доступности ПСМП, которые обслуживаются ПМК	
ЦРБ	Центральная районная больница	1
УБ	Участковая больница	1
А	Врачебная амбулатория	1
ФАП	Фельдшерско-акушерский пункт	9
РЖД	ЧУЗ поликлиника РЖД	1

Медицинские организации и их структурные подразделения, на базе которых оказывается первичная медико-санитарная помощь населению

№ п/п											

Таблица 2

Населенные пункты с численностью населения более 100 человек, расположенные вне зоны доступности медицинских организаций, оказывающих ПМСП

В Могочинском округе находится 34 населенных пункта (3- с 0 численностью, 20 – с числом жителей от 1 до 100 человек, 3 – с числом жителей от 101 до 300 человек, 6 – с числом жителей от 301 до 2000 человек, 2 – с числом жителей более 2000 человек).

Планируемые медицинские учреждения Тунгиро-Олекминского района Забайкальского края | 2024 год

НДІ	населенный пункт с численностью населения от 101 до 2000 чел. вне зоны доступности ПСМП	
ПМК	населенный пункт с численностью населения менее 100 чел. вне зоны доступности ПСМП, которые обслуживаются ПМК	
А	новое строительство или изменение типа МО	
ЦРБ	Центральная районная больница	
УБ	Участковая больница	1
А	Врачебная амбулатория	
ФАП	Фельдшерско-акушерский пункт	3

Площадь района	43 770 кв.м.
Численность населения	1098 чел.
Удаленность от г.Читы	776 км

Планируемые медицинские учреждения Тунгиро-Олекминского района Забайкальского края к 2025 году

Площадь района	43 770 кв.м.
Численность населения	1098 чел.
Удаленность от г.Читы	776 км

НД!	населенный пункт с численностью населения от 101 до 2000 чел. вне зоны доступности ПСМП	
ПМК	населенный пункт с численностью населения менее 100 чел. вне зоны доступности ПСМП, которые обслуживаются ПМК	
А	новое строительство или изменение типа МО	
ЦРБ	Центральная районная больница	
УБ	Участковая больница	1
А	Врачебная амбулатория	
ФАП	Фельдшерско-акушерский пункт	3

Медицинские организации и их структурные подразделения, на базе которых оказывается первичная медико-санитарная помощь населению

№	Наименование медицинской организации	Тип медицинской организации, [illegible]	Непосредственно обслуживаемые [illegible]	Численность населения [illegible]	Плановая (проектная) [illegible]	Плановая [illegible]		[illegible]		Профиль [illegible]	[illegible]	[illegible]
						[illegible]	[illegible]	[illegible]	[illegible]			
1	[illegible]	[illegible]	[illegible]	[illegible]	[illegible]	[illegible]	[illegible]	[illegible]		[illegible]	[illegible]	[illegible]
1	[illegible]	[illegible]	[illegible]	[illegible]	[illegible]	[illegible]	[illegible]	[illegible]	[illegible]	[illegible]		
	[illegible]	[illegible]	[illegible]	[illegible]	[illegible]	[illegible]	[illegible]	[illegible]	[illegible]	[illegible]	[illegible]	[illegible]
[illegible]	[illegible]	[illegible]	[illegible]	[illegible]		[illegible]	[illegible]	[illegible]	[illegible]	[illegible]	[illegible]	[illegible]
[illegible]	[illegible]	[illegible]	[illegible]	[illegible]		[illegible]	[illegible]					

Таблица 2

Населенные пункты с численностью населения более 100 человек, расположенные вне зоны доступности медицинских организаций, оказывающих ПМСП

№ на карте	Наименование населенного пункта	Численность населения	Наименование ближайшей медицинской организации и структурного подразделения, оказывающей ПМСП	Расстояние до медицинской организации по дорогам общего пользования (км)	Тип объекта планируемого к размещению	Год обеспечения объектом
1	2	3	4	5	6	7
-	-	-	-	-	-	-

В Тунгиро-Олекминском районе находится 5 населенных пунктов (3 – с числом жителей от 1 до 100 человек, 2 – с числом жителей от 101 до 300 человек)

Медицинские учреждения Нерчинско-Заводского муниципального округа Забайкальского края 2024 год

НД!	населенный пункт с численностью населения от 101 до 2000 чел. вне зоны доступности ПСМП			
ФАП	новое строительство или изменение типа МО			
ЦРБ	Центральная районная больница	1	Площадь округа	8 920 кв.м.
ФАП	Фельдшерско-акушерский пункт	18	Численность населения	6 953 чел.
ДХ	Домовое хозяйство	1	Удаленность от г.Читы	575 км

Планируемые медицинские учреждения Нерчинско-Заводского муниципального округа Забайкальского края к 2025 году

НД!	населенный пункт с численностью населения от 101 до 2000 чел. вне зоны доступности ПСМП	
ФАП	новое строительство или изменение типа МО	
ЦРБ	Центральная районная больница	1
ФАП	Фельдшерско-акушерский пункт	18
ДХ	Домовое хозяйство	1

Площадь округа	8 920 кв.м.
Численность населения	6 953 чел.
Удаленность от г.Читы	575 км

Медицинские организации и их структурные подразделения, на базе которых оказывается первичная медико-санитарная помощь населению

№	[illegible]	[illegible]	[illegible]	[illegible]	[illegible]	[illegible]	[illegible]	[illegible]	[illegible]	[illegible]	[illegible]
1	[illegible]	[illegible]	[illegible]	[illegible]	[illegible]	[illegible]	[illegible]	[illegible]	[illegible]	[illegible]	[illegible]
2	[illegible]	[illegible]	[illegible]	[illegible]	[illegible]	[illegible]	[illegible]	[illegible]	[illegible]	[illegible]	[illegible]
3	[illegible]	[illegible]	[illegible]	[illegible]	[illegible]	[illegible]	[illegible]	[illegible]	[illegible]	[illegible]	[illegible]
4	[illegible]	[illegible]	[illegible]	[illegible]	[illegible]	[illegible]	[illegible]	[illegible]	[illegible]	[illegible]	[illegible]
5	[illegible]	[illegible]	[illegible]	[illegible]	[illegible]	[illegible]	[illegible]	[illegible]	[illegible]	[illegible]	[illegible]
6	[illegible]	[illegible]	[illegible]	[illegible]	[illegible]	[illegible]	[illegible]	[illegible]	[illegible]	[illegible]	[illegible]
7	[illegible]	[illegible]	[illegible]	[illegible]	[illegible]	[illegible]	[illegible]	[illegible]	[illegible]	[illegible]	[illegible]
8	[illegible]	[illegible]	[illegible]	[illegible]	[illegible]	[illegible]	[illegible]	[illegible]	[illegible]	[illegible]	[illegible]
9	[illegible]	[illegible]	[illegible]	[illegible]	[illegible]	[illegible]	[illegible]	[illegible]	[illegible]	[illegible]	[illegible]
10	[illegible]	[illegible]	[illegible]	[illegible]	[illegible]	[illegible]	[illegible]	[illegible]	[illegible]	[illegible]	[illegible]
11	[illegible]	[illegible]	[illegible]	[illegible]	[illegible]	[illegible]	[illegible]	[illegible]	[illegible]	[illegible]	[illegible]
12	[illegible]	[illegible]	[illegible]	[illegible]	[illegible]	[illegible]	[illegible]	[illegible]	[illegible]	[illegible]	[illegible]
13	[illegible]	[illegible]	[illegible]	[illegible]	[illegible]	[illegible]	[illegible]	[illegible]	[illegible]	[illegible]	[illegible]
14	[illegible]	[illegible]	[illegible]	[illegible]	[illegible]	[illegible]	[illegible]	[illegible]	[illegible]	[illegible]	[illegible]
15	[illegible]	[illegible]	[illegible]	[illegible]	[illegible]	[illegible]	[illegible]	[illegible]	[illegible]	[illegible]	[illegible]
16	[illegible]	[illegible]	[illegible]	[illegible]	[illegible]	[illegible]	[illegible]	[illegible]	[illegible]	[illegible]	[illegible]
17	[illegible]	[illegible]	[illegible]	[illegible]	[illegible]	[illegible]	[illegible]	[illegible]	[illegible]	[illegible]	[illegible]

Таблица 2

Населенные пункты с численностью населения более 100 человек, расположенные вне зоны доступности медицинских организаций, оказывающих ПМСП

№ на карте	Наименование населенного пункта	Численность населения	Наименование медицинской организации и структурного подразделения,	Расстояние до медицинской организации по дорогам общего пользования (км)	Тип общего пользования	Год обследования объектов

			оказывающей ПМСП		размещение	
1	2	3	4	5	6	7
-	-	-	-	-	-	-

В Нерчинско-Заводском округе находится 24 населенных пункта (1- с 0 численностью, 4 с числом жителей от 1 до 100 человек, 8 с числом жителей от 101 до 300 человек, 11 с числом жителей от 301 до 2000 человек)

Медицинские учреждения Нерчинского муниципального округа Забайкальского края 2024 год

НЕРЧИНСКИЙ
ОКРУГ
ФАП28
Зюльзикан
85км
68км
УБ2
Зюльзя
ДХ1
63км
Крупянка
ПМК
Бол. Луг
63км
Олинск
ФАП20
Олекан
УБ1
44км
32км
31км
Кангил
ФАП24
53км
Илим
ФАП10
ФАП
Знаменка
ФАП
ФАП
Прав.Кумара
Лев.Кумара
ФАП
ФАП15
Сенная
ПМК
ПМК
НЕРЧИНСКАЯ ЦРБ1
ФАП
ФАП
ФАП
ФАП25
ФАП17
ФАП
ФАП
ФАП
ФАП

Планируемые медицинские учреждения
Нерчинского муниципального округа
Забайкальского края к 2025 году

ЦРБ	Центральная районная больница	1
УБ	Участковая больница	2
ФАП	Фельдшерско-акушерский пункт	21
А	Врачебная амбулатория	1
ДХ	Домовое хозяйство	1

Площадь округа	5 230 кв.м.
Численность населения	25 615 чел.
Удаленность от г.Читы	258 км

Медицинские организации и их структурные подразделения, на базе которых оказывается первичная медико-санитарная помощь населению

№	Наименование медицинской организации	Тип медицинской организации (амбулаторно-поликлинические, больничные, диспансерные)	Наименование обслуживаемых населенных пунктов, входящих в состав территории обслуживания медицинской организации	Численность населения, обслуживаемого медицинской организацией, человек	Плановая мощность посещений в смену	Плановая мощность посещений в смену*		Плановая мощность ОВП (врачей общей практики, фельдшеров, акушерок)*		Профили работы ОВП (врачей общей практики)	Наличие дистанционных решений	Типы приборов (комплексов), используемых медицинской организацией для проведения дистанционного мониторинга состояния здоровья пациентов
						человек	в том числе на дому**	смена	в том числе на дому**			

№	Наименование медицинской организации	Тип медицинской организации (поликлиника, амбулатория, диспансер)	Нормативно-правовые обязательства, на основании которых медицинская организация создана	Численность населения, обслуживаемого медицинской организацией, человек (по данным Росстата)	Планируемая численность населения (на конец расчетного срока)	Плановые объемы по ПМСП (число посещений)*		Плановые объемы ПМСП средней подготовки, ед. мощности**		Профили помощи по ПМСП (перечень)	Плановая транспортная доступность	Меры требуется ли реконструкция, капитальный ремонт
						всего	в том числе по ОМС	всего	в том числе по ОМС			
1	[illegible]	[illegible]	[illegible]	[illegible]	[illegible]	[illegible]	[illegible]				[illegible]	
2	[illegible]	[illegible]	[illegible]	[illegible]	[illegible]	[illegible]	[illegible]					
3	[illegible]	[illegible]	[illegible]	[illegible]	[illegible]	[illegible]	[illegible]					[illegible]
4	[illegible]	[illegible]	[illegible]	[illegible]	[illegible]	[illegible]	[illegible]					
5	[illegible]	[illegible]	[illegible]	[illegible]	[illegible]	[illegible]	[illegible]					[illegible]
6	[illegible]	[illegible]	[illegible]	[illegible]	[illegible]	[illegible]	[illegible]					[illegible]
7	[illegible]	[illegible]	[illegible]	[illegible]	[illegible]	[illegible]	[illegible]					
8	[illegible]	[illegible]	[illegible]	[illegible]	[illegible]	[illegible]	[illegible]					
9	[illegible]	[illegible]	[illegible]	[illegible]	[illegible]	[illegible]	[illegible]					

Медицинские учреждения
Оловяннинского района
Забайкальского края 2024 год

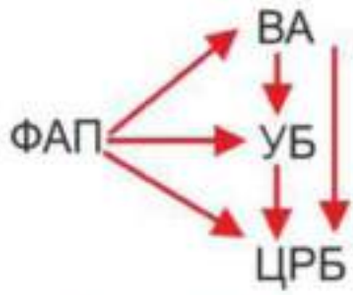

НД! Населенный пункт с численностью населения от 101 до 2 000 человек вне зоны доступности ПМСП

ЦРБ	Центральная районная больница	1
УБ	Участковая больница	2
А	Врачебная амбулатория	1
ФАП	Фельдшерско-акушерский пункт	20

Площадь района - 6 270 кв. км.
Численность населения - 35 228 чел.
Удаленность от г.Читы - 249 км.

Планируемые медицинские учреждения Оловяннинского района Забайкальского края к 2025 году

ЦРБ	Центральная районная больница	1
УБ	Участковая больница	1
А	Врачебная амбулатория	2
ФАП	Фельдшерско-акушерский пункт	20
А	Изменение типа МО	

Площадь района - 6 270 кв. км.
Численность населения - 35 228 чел.
Удаленность от г.Читы - 249 км.

Медицинские организации и их структурные подразделения, на базе которых оказывается первичная медико-санитарная помощь населению

№ по карте	Наименование медицинской организации	Тип медицинской организации (автономное, казенное, бюджетное)	Подразделение обслуживаемых населенных пунктов, закрепленные по участковому принципу	Численность населения, в обслуживаемых населенных пунктах, закрепленных по участковому принципу	Плановая стратегическая мощность (число посещений в смену)	Штатная обеспеченность ПМП (число посещений)		Штатная обеспеченность ПМП (круглосуточный стационарный, кабинетный)		Профильность на ПМП (перечислить)	Плановая и экстренная выполнение	Значит требуется ремонт, капитальный ремонт
						нетто	в том числе по ОМС	нетто	в том числе по ОМС			
	[illegible]	[illegible]	[illegible]	[illegible]	[illegible]	[illegible]	[illegible]	[illegible]	[illegible]	[illegible]		[illegible]
2	[illegible]	[illegible]	[illegible]	[illegible]	[illegible]	[illegible]	[illegible]	[illegible]	[illegible]	[illegible]		[illegible]
3	[illegible]	[illegible]	[illegible]	[illegible]	[illegible]	[illegible]	[illegible]	[illegible]	[illegible]	[illegible]		[illegible]
4	[illegible]	[illegible]	[illegible]	[illegible]	[illegible]	[illegible]	[illegible]	[illegible]	[illegible]	[illegible]		[illegible]
5	[illegible]	[illegible]	[illegible]	[illegible]	[illegible]	[illegible]	[illegible]					
6	ФАП	[illegible]	[illegible]	[illegible]	[illegible]	[illegible]	[illegible]		[illegible]	[illegible]		[illegible]
7	ФАП	[illegible]	[illegible]	[illegible]	[illegible]						[illegible]	
8	ФАП	[illegible]	[illegible]	[illegible]	[illegible]	[illegible]	[illegible]		[illegible]	[illegible]		[illegible]
9	ФАП	[illegible]	[illegible]	[illegible]	[illegible]	[illegible]	[illegible]					[illegible]
10	ФАП	[illegible]	[illegible]	[illegible]	[illegible]	[illegible]	[illegible]		[illegible]	[illegible]		[illegible]
11	ФАП	[illegible]	[illegible]	[illegible]		[illegible]	[illegible]		[illegible]	[illegible]		[illegible]
12	ФАП	[illegible]	[illegible]	[illegible]	[illegible]	[illegible]	[illegible]		[illegible]	[illegible]	[illegible]	[illegible]
13	ФАП	[illegible]	[illegible]	[illegible]	[illegible]	[illegible]	[illegible]		[illegible]	[illegible]	[illegible]	[illegible]
14	ФАП	[illegible]	[illegible]	[illegible]	[illegible]	[illegible]	[illegible]				[illegible]	[illegible]
15	ФАП	[illegible]	[illegible]	[illegible]	[illegible]	[illegible]	[illegible]		[illegible]	[illegible]	[illegible]	[illegible]
16	ФАП	[illegible]	[illegible]	[illegible]	[illegible]	[illegible]	[illegible]				[illegible]	
17	ФАП	[illegible]	[illegible]	[illegible]	[illegible]	[illegible]	[illegible]		[illegible]	[illegible]		[illegible]
18	ФАП	[illegible]	[illegible]	[illegible]	[illegible]	[illegible]	[illegible]					[illegible]
19	ФАП	[illegible]	[illegible]	[illegible]	[illegible]	[illegible]	[illegible]		[illegible]	[illegible]		[illegible]
20	ФАП	[illegible]	[illegible]	[illegible]	[illegible]	[illegible]	[illegible]		[illegible]	[illegible]		[illegible]
21	ФАП	[illegible]	[illegible]	[illegible]	[illegible]	[illegible]	[illegible]		[illegible]	[illegible]		[illegible]
22	ФАП	[illegible]	[illegible]	[illegible]	[illegible]	[illegible]	[illegible]		[illegible]	[illegible]	[illegible]	[illegible]
23	ФАП	[illegible]	[illegible]	[illegible]	[illegible]		[illegible]					[illegible]
24	ФАП	[illegible]	[illegible]	[illegible]	[illegible]	[illegible]	[illegible]		[illegible]	[illegible]		[illegible]
25	ФАП	[illegible]	[illegible]	[illegible]	[illegible]	[illegible]	[illegible]					[illegible]
26	[illegible]	[illegible]	[illegible]	[illegible]	[illegible]	[illegible]	[illegible]	[illegible]	[illegible]	[illegible]		[illegible]

Медицинские учреждения Ононского муниципального округа Забайкальского края 2024 год

А	новое строительство или изменение типа МО	
ЦРБ	Центральная районная больница	1
А	Врачебная амбулатория	2
ФАП	Фельдшерско-акушерский пункт	16

Площадь округа	6 030 кв.м.
Численность населения	8 214 чел.
Удаленность от г.Читы	245 км

Медицинские учреждения Ононского муниципального округа Забайкальского края к 2025 году

А	новое строительство или изменение типа МО	
ЦРБ	Центральная районная больница	1
А	Врачебная амбулатория	2
ФАП	Фельдшерско-акушерский пункт	16

Площадь округа	6 030 кв.м.
Численность населения	8 214 чел.
Удаленность от г.Читы	245 км

Медицинские организации и их структурные подразделения, на базе которых оказывается первичная медико-санитарная помощь населению

№	Наименование медицинской организации	Вид медицинской организации (амбулатория, диспансер, фельдшерско-акушерский пункт)	Перечень населенных пунктов, закрепленных за медицинской организацией	Численность населения, обслуживаемого медицинской организацией, человек	Плановая посещаемость (среднее число посещений в смену)	Плановая мощность ВОП (число посещений в смену)		Плановая мощность ВОП (при отсутствии стандарта оснащения)		Профильность ВОП (терапевтический, педиатрический, общей практики)	Режим работы (среднее количество часов в неделю)	Срок ввода (реконструкции, капитального ремонта)
						всего	в том числе по ОМС	всего	в том числе по ОМС			
1	2	3	4	5	6	7	8	9	10	11	12	13
	[illegible]	[illegible]	[illegible]	[illegible]	[illegible]	[illegible]	[illegible]	[illegible]	[illegible]	[illegible]	[illegible]	[illegible]
2	[illegible]	[illegible]	[illegible]	[illegible]	[illegible]	[illegible]	[illegible]			[illegible]	[illegible]	[illegible]
	[illegible]	[illegible]	[illegible]	[illegible]	[illegible]	[illegible]	[illegible]	[illegible]		[illegible]	[illegible]	[illegible]
	[illegible]	[illegible]	[illegible]	[illegible]	[illegible]	[illegible]	[illegible]	[illegible]		[illegible]	[illegible]	[illegible]
3	[illegible]	[illegible]	[illegible]	[illegible]	[illegible]	[illegible]	[illegible]				[illegible]	[illegible]
4	[illegible]	[illegible]	[illegible]	[illegible]	[illegible]	[illegible]	[illegible]				[illegible]	[illegible]
5	[illegible]	[illegible]	[illegible]	[illegible]	[illegible]	[illegible]	[illegible]				[illegible]	[illegible]
6	[illegible]	[illegible]	[illegible]	[illegible]	[illegible]	[illegible]	[illegible]				[illegible]	[illegible]
7	[illegible]	[illegible]	[illegible]	[illegible]	[illegible]	[illegible]	[illegible]				[illegible]	[illegible]
8	[illegible]	[illegible]	[illegible]	[illegible]	[illegible]	[illegible]	[illegible]				[illegible]	[illegible]
9	[illegible]	[illegible]	[illegible]	[illegible]	[illegible]	[illegible]	[illegible]				[illegible]	[illegible]
	[illegible]	[illegible]	[illegible]	[illegible]	[illegible]	[illegible]	[illegible]	[illegible]	[illegible]	[illegible]	[illegible]	[illegible]
10	[illegible]	[illegible]	[illegible]	[illegible]	[illegible]	[illegible]	[illegible]				[illegible]	[illegible]
11	[illegible]	[illegible]	[illegible]	[illegible]	[illegible]	[illegible]	[illegible]				[illegible]	[illegible]
12	[illegible]	[illegible]	[illegible]	[illegible]	[illegible]	[illegible]	[illegible]				[illegible]	[illegible]
13	[illegible]	[illegible]	[illegible]	[illegible]	[illegible]	[illegible]	[illegible]				[illegible]	[illegible]
	[illegible]	[illegible]	[illegible]		[illegible]	[illegible]	[illegible]				[illegible]	[illegible]
14	[illegible]	[illegible]	[illegible]	[illegible]	[illegible]	[illegible]	[illegible]	[illegible]		[illegible]		
	[illegible]	[illegible]	[illegible]	[illegible]	[illegible]	[illegible]	[illegible]	[illegible]		[illegible]	[illegible]	[illegible]
15	[illegible]	[illegible]	[illegible]	[illegible]	[illegible]	[illegible]	[illegible]				[illegible]	[illegible]

Таблица 2

Населенные пункты с численностью населения более 100 человек, расположенные вне зоны доступности медицинских организаций, оказывающих ПМСП

№ на карте	Наименование населенного пункта	Численность населения	Наименование ближайшей медицинской организации и структурного подразделения, оказывающей ПМСП	Расстояние до медицинской организации по дорогам общего пользования (км)	Тип объекта планируемого к размещению	Тип обеспечения объектом
1	2	3	4	5	6	7
-	-	-	-	-	-	-

В Ононском округе находится 21 населенный пункт (7 – с числом жителей от 1 до 100 человек, 5 – с числом жителей от 101 до 300 человек, 8 – с числом жителей от 301 до 2000 человек, 1 – с числом жителей более 2000 человек)

Медицинские учреждения Петровск-Забайкальского муниципального округа Забайкальского края 2024 год

Площадь округа	5 230 кв.м.
Численность населения	29 049 чел.
Удаленность от г.Читы	453 км

ПМК	населенный пункт с численностью населения менее 100 чел. вне зоны доступности ПСМП, которые обслуживаются ПМК	
ФАП	структурное подразделение, запланированное к строительству как модульная конструция	
А	новое строительство или изменение типа МО	
ЦРБ	Центральная районная больница	1
УБ	Участковая больница	2
А	Врачебная амбулатория	3
ФАП	Фельдшерско-акушерский пункт	15

Медицинские учреждения Петровск-Забайкальского муниципального округа Забайкальского края к 2025 году

Медицинские организации и их структурные подразделения, на базе которых оказывается первичная медико-санитарная помощь населению

№	Наименование медицинской организации	Тип медицинской организации (автономное, казенное, бюджетное)	Непосредственно обслуживаемые населенные пункты, закрепленные по участковому принципу	Численность населения, в обслуживаемых населенных пунктах, закрепленных по участковому принципу	Плановая (проектная) мощность (числа посещений в смену)	Плановые объемы по ТПГГ (число посещений)*		Плановые объемы по ТПГГ (круглосуточный стационар), койко дней*		Профиль коек по ТПГГ (перечислить)	Находится в арендованном помещении	Здание требует своих реконструкции, капитального ремонта
						всего	в том числе по ОМС	всего	в том числе по ОМС			
1	2	3	4	5	6	7	8	9	10	11	12	13
1	ГУЗ «Петровск-Забайкальская ЦРБ»	бюджетное	г. Петровск - Забайкальский, Малетинская УБ, Новопавловская УБ, Тарбагатайская ВА, Хохотуйская ВА, Балятинская ВА	15880	750	215506	191506	47239	40037	Акушерские, инфекционные, наркологические, психиатрические, педиатрические, терапевтические, травматологические, гинекологические, хирургические, неврологические, кардиологические, реанимационные	нет	капремонт
2	ВА с. Балята	бюджетное	с. Балята, с. Катангар, с.Балята-Катангар, с. п/у Катангар, с. Орсук, с. Кули, с.Кукун	3638	50	14216	14216	0	0	Терапевтические	нет	капремонт
3	ВА Тарбагатай	бюджетное	с. Тарбагатай	2024	50	10803	10803	0	0	Терапевтические	нет	капремонт
4	ВА Хохотуй	бюджетное	с. Хохотуй	1429	50	2518	2518	0	0	Терапевтические	нет	требует своих**
5	УБ Новопавловка	бюджетное	пгт Новопавловка с. Зугмара, с. Толбага	4304	50	11788	11788	960	960	Терапевтические	нет	капремонт
6	УБ Малета	бюджетное	с. Малета, с. Катаево, с. Усть-Обор, с. Обор, с. Красная Долина, с. Новая Зардама, с.Старая Зардама, с. Песин, с. Алентуй, с. Катаево, с.Сохотой, с.Кондобаево, с.Новоникольское	4875	100	10191	10191	1544	1544	Терапевтические	нет	капремонт
7	ФАП с. Хараут	бюджетное	с. Хараут	795	20	2744	2744	0	0	-	нет	капремонт
8	ФАП с. Усть-Обор	бюджетное	с. Усть-Обор	699	20	4210	4210	0	0	-	нет	капремонт
9	ФАП с. Песин	бюджетное	с. Песин	460	20	2353	2353	0	0	-	нет	требует своих**
10	ФАП с. Катаево	бюджетное	с. Катаево, с.Кондобаево	576	20	2856	2856	0	0	-	нет	капремонт
11	ФАП с. Зугмара	бюджетное	с. Зугмара	239	20	1494	1494	0	0	-	нет	требует своих**
12	ФАП с. Катангар	бюджетное	с. Катангар, с.Кукун	116	10	826	826	0	0	-	нет	капремонт
13	ФАП с. Кули	бюджетное	с. Кули	184	15	1207	1207	0	0	-	нет	капремонт
14	ФАП с. Балята-Катангар	бюджетное	с. Балята-Катангар	62	5	475	475	0	0	-	нет	капремонт
15	ФАП с. Обор	бюджетное	с. Обор	158	20	989	989	0	0	-	нет	капремонт
16	ФАП с. Красная Долина	бюджетное	с. Красная Долина	144	20	913	913	0	0	-	нет	капремонт
17	ФАП с. Лесоучасток Катангар	бюджетное	с. Лесоучасток Катангар	237	20	600	600	0	0	-	нет	капремонт
18	ФАП с. Алентуй	бюджетное	с. Алентуй	124	20	400	400	0	0	-	нет	капремонт
19	ФАП с. Орсук	бюджетное	с. Орсук	210	20	400	400	0	0	-	нет	требует своих**
20	ФАП с. Толбага	бюджетное	с. Толбага	480	20	600	600	0	0	-	нет	
21	ФАП с. Новая Зардама	бюджетное	с.Новая Зардама, с.Старая Зардама	118	20	400	400	0	0	-	нет	капремонт
22	ИТОГО:	-	-	36752	1320	285489	261489	49743	42541	-	-	-

Таблица 2

Населенные пункты с численностью населения более 100 человек, расположенные вне зоны доступности медицинских организаций, оказывающих ПМСП

№ на карте	Наименование населенного пункта	Численность населения	Наименование ближайшей медицинской организации и структурного подразделения, оказывающей ПМСП	Расстояние до медицинской организации по дорогам общего пользования (км)	Тип объекта планируемого к размещению	Тип обеспечения объектом
1	2	3	4	5	6	7
-	-	-	-	-	-	-

В Петровск-Забайкальском округе находится 34 населенных пункта (3- с 0 численностью, 14 – с числом жителей от 1 до 100 человек, 6 – с числом жителей от 101 до 300 человек, 7 – с числом жителей от 301 до 2000 человек, 4 – с числом жителей более 2000 человек)

Медицинские учреждения Приаргунского муниципального округа Забайкальского края 2024 год

ФАП	новое строительство или изменение типа МО
НДП	населенный пункт с численностью населения от 101 до 2000 чел. вне зоны доступности ПСМП

ЦРБ	Центральная районная больница	1
А	Врачебная амбулатория	1
ФАП	Фельдшерско-акушерский пункт	15
ДХ	Домовое хозяйство	5

Площадь округа	4 740 кв.м.
Численность населения	15 082 чел.
Удаленность от г.Читы	595 км

Планируемые медицинские учреждения Приаргунского муниципального округа Забайкальского края к 2025 году

ФАП	структурное подразделение, запланированное к строительству как модульная конструкция
НД!	населенный пункт с численностью населения от 101 до 2000 чел. вне зоны доступности ПСМП

ЦРБ	Центральная районная больница	1
А	Врачебная амбулатория	3
ФАП	Фельдшерско-акушерский пункт	13
ДХ	Домовое хозяйство	5

Площадь округа	4 740 кв.м.
Численность населения	14 606 чел.
Удаленность от г.Читы	595 км

Медицинские организации и их структурные подразделения, на базе которых оказывается первичная медико-санитарная помощь населению

№	Наименование медицинской организации	Тип медицинской организации (в зависимости от оказываемых видов медицинской помощи, профиля, объема)	Наименование структурного подразделения медицинской организации (при наличии)	Местонахождение структурного подразделения медицинской организации (при наличии)	Плановая мощность (посещений в смену)	Плановое обеспечение по ОМС (число застрахованных лиц)		Плановое количество ОМС (среднегодовое количество посещений, вызовов)		Профильность по ОМС (профиль (-и))	Место расположения (адрес)	Срок проведения реконструкции, капитального ремонта
						всего	в том числе по ОМС	всего	в том числе по ОМС			
1	2	3	4	5	6	7	8	9	10	11	12	13
1	[illegible]	[illegible]	[illegible]	[illegible]	[illegible]	[illegible]	[illegible]	[illegible]	[illegible]	[illegible]	[illegible]	[illegible]
2	[illegible]	[illegible]	[illegible]	[illegible]	[illegible]	[illegible]	[illegible]					[illegible] 2023 г.
3	[illegible]	[illegible]	[illegible]	[illegible]	[illegible]	[illegible]	[illegible]	[illegible]	[illegible]	[illegible]	[illegible]	[illegible]
3а	[illegible]	[illegible]	[illegible]	[illegible]	[illegible]	[illegible]	[illegible]	[illegible]	[illegible]	[illegible]	[illegible]	[illegible]
5	[illegible]	[illegible]	[illegible]	[illegible]	[illegible]	[illegible]	[illegible]	[illegible]	[illegible]	[illegible]	[illegible]	[illegible] 2023 г.
6	[illegible]	[illegible]	[illegible]	[illegible]	[illegible]	[illegible]	[illegible]	[illegible]	[illegible]	[illegible]	[illegible]	[illegible]
7	[illegible]	[illegible]	[illegible]	[illegible]	[illegible]	[illegible]	[illegible]	[illegible]	[illegible]	[illegible]	[illegible]	[illegible] 2023 г.
8	[illegible]	[illegible]	[illegible]	[illegible]	[illegible]	[illegible]	[illegible]				[illegible]	
9	[illegible]	[illegible]	[illegible]	[illegible]	[illegible]	[illegible]	[illegible]	[illegible]	[illegible]	[illegible]	[illegible]	[illegible]
10	[illegible]	[illegible]	[illegible]	[illegible]	[illegible]	[illegible]	[illegible]					
11	[illegible]	[illegible]	[illegible]	[illegible]	[illegible]	[illegible]	[illegible]	[illegible]	[illegible]	[illegible]	[illegible]	[illegible] 2023 г.

№	Наименование медицинской организации	Тип медицинской организации (амбулаторно-поликлинического обслуживания, больница, диагностический центр)	Перечень отделений (кабинетов, осуществляющих прием), подлежащих оснащению медицинским оборудованием	Производственная мощность, в том числе количество посещений в смену	Плановая укомплектованность штатными должностями в процентах	Плановая оснащенность по ПМСП согласно паспортам*		Плановая оснащенность ПМСП (кроме потребности медицинских организаций общего профиля)*		Профессиональная подготовка по ПМСП (повышение квалификации)	Количество врачебных должностей, необходимое для обеспечения населения	Сроки приобретения (ввода в эксплуатацию, капитального ремонта)
						всего	в том числе по ОРВП	всего	в том числе по ОРВП			
											0,1 / 2,0	
19	[illegible]	[illegible]	[illegible]	[illegible]	[illegible]	[illegible]	[illegible]	[illegible]	[illegible]	[illegible]	[illegible]	[illegible]
20	[illegible]	[illegible]	[illegible]	[illegible]	[illegible]	[illegible]	[illegible]	[illegible]	[illegible]	[illegible]	[illegible]	[illegible]
21	[illegible]	[illegible]	[illegible]	[illegible]	[illegible]	[illegible]	[illegible]	[illegible]	[illegible]	[illegible]	[illegible]	[illegible]
22	[illegible]	[illegible]	[illegible]	[illegible]	[illegible]	[illegible]	[illegible]	[illegible]	[illegible]	[illegible]	[illegible]	[illegible]
23	[illegible]	[illegible]	[illegible]	[illegible]	[illegible]	[illegible]	[illegible]	[illegible]	[illegible]	[illegible]	[illegible]	[illegible]
24	[illegible]	[illegible]	[illegible]	[illegible]	[illegible]	[illegible]	[illegible]	[illegible]	[illegible]	[illegible]	[illegible]	[illegible]
25	[illegible]	[illegible]	[illegible]	[illegible]	[illegible]	[illegible]	[illegible]	[illegible]	[illegible]	[illegible]	[illegible]	[illegible]

Таблица 2

Населенные пункты с численностью населения более 100 человек, расположенные вне зоны доступности медицинских организаций, оказывающих ПМСП

№ на карте	Наименование населенного пункта	Численность населения	Наименование ближайшей медицинской организации и структурного подразделения, оказывающей ПМСП	Расстояние до медицинской организации по дорогам общего пользования (км)	Тип подъезда и планируемого к размещению	Год обеспеченности объектом
1	2	3	4	5	6	7
-	-	-	-	-	-	-

В Приаргунском округе находится 31 населенный пункт (9- с 0 численностью,4 с числом жителей от 1 до 100 человек, 5 с числом жителей от 101 до 300 человек, 11 с числом жителей от 301 до 2000 человек, 1 с числом жителей более 2000 человек)

Медицинские учреждения
Сретенского района
Забайкальского края 2024 год

НД!	населенный пункт с численностью населения от 101 до 2000 чел. вне зоны доступности ПОМП	
ПМК	населенный пункт с численностью населения менее 100 чел. вне зоны доступности ПОМП, которые обслуживаются ПМк	
ФАП	новое строительство или изменение типа МО	
ЦРБ	Центральная районная больница	1
УБ	Участковая больница	1
РБ	Районная больница	1
ФАП	Фельдшерско-акушерский пункт	26
ДХ	Домовое хозяйство	5

Площадь района	15 190 кв.м.
Численность населения	21 424 чел.
Удаленность от г.Читы	375 км

Планируемые медицинские учреждения Сретенского района Забайкальского края к 2025 году

ОВОП	Офис врача общей практики	
ПМК	населенный пункт с численностью населения менее 100 чел. вне зоны доступности ПОМП, которые обслуживаются ПМК	
ФАП	новое строительство или изменение типа МО	
ЦРБ	Центральная районная больница	1
УБ	Участковая больница	1
А	Врачебная амбулатория	1
ФАП	Фельдшерско-акушерский пункт	26
ДХ	Домовое хозяйство	5

Площадь района	15 190 кв.м.
Численность населения	21 424 чел.
Удаленность от г.Читы	375 км

Медицинские организации и их структурные подразделения, на базе которых оказывается первичная медико-санитарная помощь населению

№	Наименование медицинской организации	Тип медицинской организации (в зависимости от оказываемой медицинской помощи)	Перечень структурных подразделений медицинской организации, оказывающих медицинскую помощь по участковому принципу	Численность населения, в обслуживании которого находятся медицинские организации (их структурные подразделения)	Плановая численность населения, обслуживаемого медицинской организацией (ее структурным подразделением), человек	Плановое посещение ПМСП (разовое посещение)*		Плановый объем медицинской помощи в амбулаторных условиях (в посещениях)*		Профильность ПМСП (при наличии)	Нормативная средняя мощность	Время работы медицинской организации (ее структурного подразделения) в течение суток (часов)
						врачей	среднего медицинского персонала (СМП)	врачей	среднего медицинского персонала (СМП)			
1	2	3	4	5	6	7	8	9	10	11	12	13
1	[illegible]	[illegible]	[illegible]	[illegible]	[illegible]	[illegible]	[illegible]	[illegible]	[illegible]	[illegible]	[illegible]	[illegible]
2	[illegible]	[illegible]	[illegible]	[illegible]	[illegible]	[illegible]	[illegible]	[illegible]	[illegible]	[illegible]	[illegible]	[illegible]
3	[illegible]	[illegible]	[illegible]	[illegible]	[illegible]	[illegible]	[illegible]	[illegible]	[illegible]	[illegible]	[illegible]	[illegible]
4	[illegible]	[illegible]	[illegible]	[illegible]	[illegible]	[illegible]	[illegible]	[illegible]	[illegible]	[illegible]	[illegible]	[illegible]
5	[illegible]	[illegible]	[illegible]	[illegible]	[illegible]	[illegible]	[illegible]	[illegible]	[illegible]	[illegible]	[illegible]	[illegible]
6	[illegible]	[illegible]	[illegible]	[illegible]	[illegible]	[illegible]	[illegible]	[illegible]	[illegible]	[illegible]	[illegible]	[illegible]
7	[illegible]	[illegible]	[illegible]	[illegible]	[illegible]	[illegible]	[illegible]	[illegible]	[illegible]	[illegible]	[illegible]	[illegible]
8	[illegible]	[illegible]	[illegible]	[illegible]	[illegible]	[illegible]	[illegible]	[illegible]	[illegible]	[illegible]	[illegible]	[illegible]
9	[illegible]	[illegible]	[illegible]	[illegible]	[illegible]	[illegible]	[illegible]	[illegible]	[illegible]	[illegible]	[illegible]	[illegible]
10	[illegible]	[illegible]	[illegible]	[illegible]	[illegible]	[illegible]	[illegible]	[illegible]	[illegible]	[illegible]	[illegible]	[illegible]
11	[illegible]	[illegible]	[illegible]	[illegible]	[illegible]	[illegible]	[illegible]	[illegible]	[illegible]	[illegible]	[illegible]	[illegible]
12	[illegible]	[illegible]	[illegible]	[illegible]	[illegible]	[illegible]	[illegible]	[illegible]	[illegible]	[illegible]	[illegible]	[illegible]
13	[illegible]	[illegible]	[illegible]	[illegible]	[illegible]	[illegible]	[illegible]	[illegible]	[illegible]	[illegible]	[illegible]	[illegible]
14	[illegible]	[illegible]	[illegible]	[illegible]	[illegible]	[illegible]	[illegible]	[illegible]	[illegible]	[illegible]	[illegible]	[illegible]
15	[illegible]	[illegible]	[illegible]	[illegible]	[illegible]	[illegible]	[illegible]	[illegible]	[illegible]	[illegible]	[illegible]	[illegible]
16	[illegible]	[illegible]	[illegible]	[illegible]	[illegible]	[illegible]	[illegible]	[illegible]	[illegible]	[illegible]	[illegible]	[illegible]
17	[illegible]	[illegible]	[illegible]	[illegible]	[illegible]	[illegible]	[illegible]	[illegible]	[illegible]	[illegible]	[illegible]	[illegible]
18	[illegible]	[illegible]	[illegible]	[illegible]	[illegible]	[illegible]	[illegible]	[illegible]	[illegible]	[illegible]	[illegible]	[illegible]
19	[illegible]	[illegible]	[illegible]	[illegible]	[illegible]	[illegible]	[illegible]	[illegible]	[illegible]	[illegible]	[illegible]	[illegible]
20	[illegible]	[illegible]	[illegible]	[illegible]	[illegible]	[illegible]	[illegible]	[illegible]	[illegible]	[illegible]	[illegible]	[illegible]
21	[illegible]	[illegible]	[illegible]	[illegible]	[illegible]	[illegible]	[illegible]	[illegible]	[illegible]	[illegible]	[illegible]	[illegible]
22	[illegible]	[illegible]	[illegible]	[illegible]	[illegible]	[illegible]	[illegible]	[illegible]	[illegible]	[illegible]	[illegible]	[illegible]
23	[illegible]	[illegible]	[illegible]	[illegible]	[illegible]	[illegible]	[illegible]	[illegible]	[illegible]	[illegible]	[illegible]	[illegible]
24	[illegible]	[illegible]	[illegible]	[illegible]	[illegible]	[illegible]	[illegible]	[illegible]	[illegible]	[illegible]	[illegible]	[illegible]
25	[illegible]	[illegible]	[illegible]	[illegible]	[illegible]	[illegible]	[illegible]	[illegible]	[illegible]	[illegible]	[illegible]	[illegible]
26	[illegible]	[illegible]	[illegible]	[illegible]	[illegible]	[illegible]	[illegible]	[illegible]	[illegible]	[illegible]	[illegible]	[illegible]
27	[illegible]	[illegible]	[illegible]	[illegible]	[illegible]	[illegible]	[illegible]	[illegible]	[illegible]	[illegible]	[illegible]	[illegible]
28	[illegible]	[illegible]	[illegible]	[illegible]	[illegible]	[illegible]	[illegible]	[illegible]	[illegible]	[illegible]	[illegible]	[illegible]
29	[illegible]	[illegible]	[illegible]	[illegible]	[illegible]	[illegible]	[illegible]	[illegible]	[illegible]	[illegible]	[illegible]	[illegible]
30	[illegible]	[illegible]	[illegible]	[illegible]	[illegible]	[illegible]	[illegible]	[illegible]	[illegible]	[illegible]	[illegible]	[illegible]
31	[illegible]	[illegible]	[illegible]	[illegible]	[illegible]	[illegible]	[illegible]	[illegible]	[illegible]	[illegible]	[illegible]	[illegible]
32	[illegible]	[illegible]	[illegible]	[illegible]	[illegible]	[illegible]	[illegible]	[illegible]	[illegible]	[illegible]	[illegible]	[illegible]
33	[illegible]	[illegible]	[illegible]	[illegible]	[illegible]	[illegible]	[illegible]	[illegible]	[illegible]	[illegible]	[illegible]	[illegible]
34	[illegible]	[illegible]	[illegible]	[illegible]	[illegible]	[illegible]	[illegible]	[illegible]	[illegible]	[illegible]	[illegible]	[illegible]
35	[illegible]	[illegible]	[illegible]	[illegible]	[illegible]	[illegible]	[illegible]	[illegible]	[illegible]	[illegible]	[illegible]	[illegible]
36	[illegible]	[illegible]	[illegible]	[illegible]	[illegible]	[illegible]	[illegible]	[illegible]	[illegible]	[illegible]	[illegible]	[illegible]
37	[illegible]	[illegible]	[illegible]	[illegible]	[illegible]	[illegible]	[illegible]	[illegible]	[illegible]	[illegible]	[illegible]	[illegible]

Медицинские учреждения Тунгокоченского муниципального округа Забайкальского края 2024 год

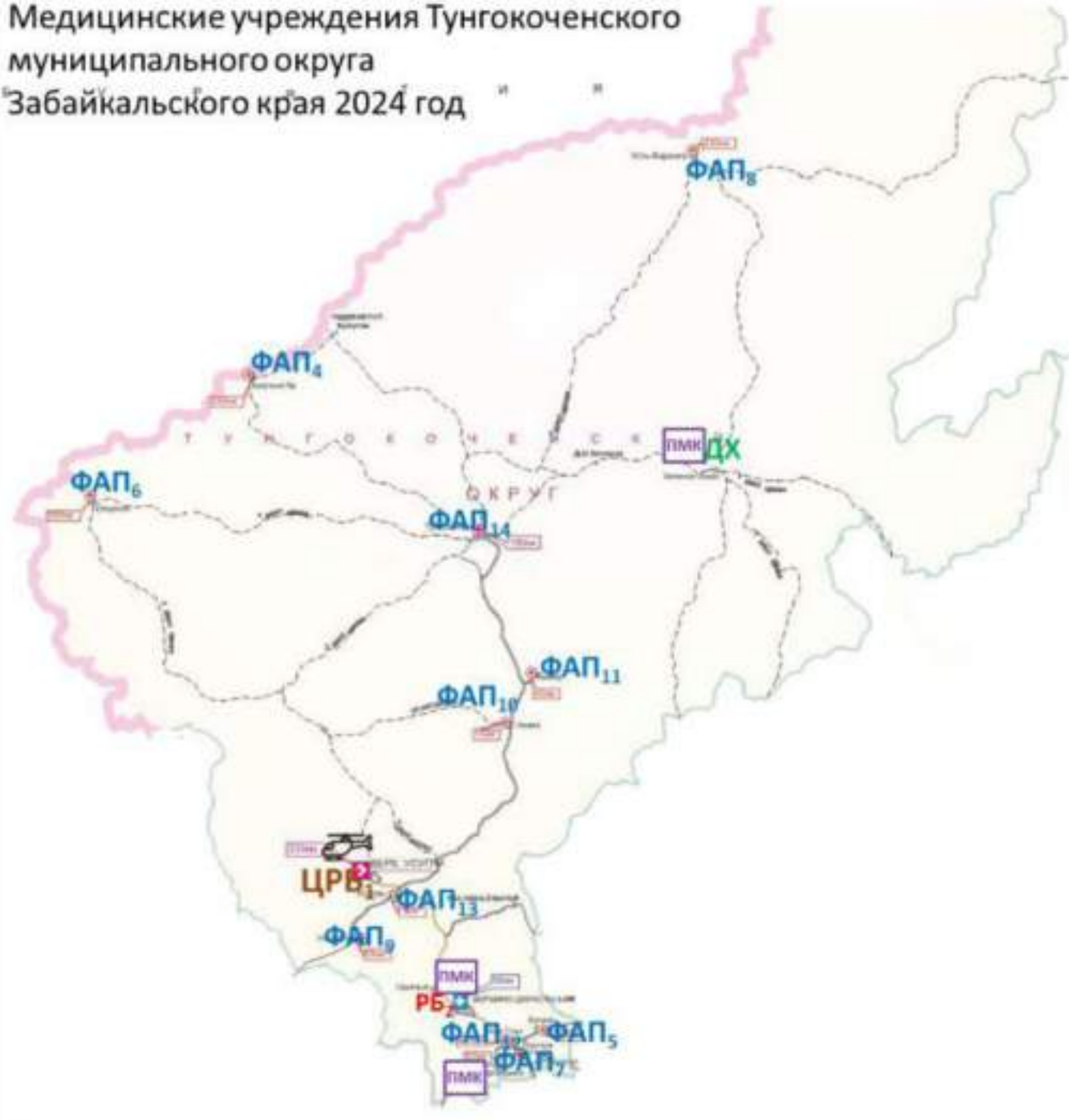

НД!	населенный пункт с численностью населения от 101 до 2000 чел. вне зоны доступности ПСМП	
ПМК	населенный пункт с численностью населения менее 100 чел. вне зоны доступности ПСМП, которые обслуживаются ПМК	
ФАП	новое строительство или изменение типа МО	
ЦРБ	Центральная районная больница	1
РБ	Районная больница	1
ФАП	Фельдшерско-акушерский пункт	11
ДХ	Домовое хозяйство	1

Площадь округа	50 400 кв.м.
Численность населения	9 208 чел.
Удаленность от г.Читы	333 км

Планируемые медицинские учреждения Тунгокоченского муниципального округа Забайкальского края к 2025 году

НД!	населенный пункт с численностью населения от 101 до 2000 чел. вне зоны доступности ПСМП	
ПМК	населенный пункт с численностью населения менее 100 чел. вне зоны доступности ПСМП, которые обслуживаются ПМК	
ФАП	новое строительство или изменение типа МО	
ЦРБ	Центральная районная больница	1
РБ	Районная больница	1
ФАП	Фельдшерско-акушерский пункт	11
ДХ	Домовое хозяйство	1

Площадь округа	50 400 кв.м.
Численность населения	9 508 чел.
Удаленность от г.Читы	333 км

Медицинские организации и их структурные подразделения, на базе которых оказывается первичная медико-санитарная помощь населению

№	Наименование медицинской организации	Тип медицинской организации (амбулаторно-поликлиническая, больничная)	Перечень населенных пунктов, закрепленных за медицинской организацией	Численность населения, закрепленного за медицинской организацией (человек)	Расстояние от населенного пункта до медицинской организации (километров)	Время доступности медицинской организации (минут)		Посещения к врачам (единиц в смену)		Профильность ПМСП (перечень)	Дата открытия (закрытия) медицинской организации	Адрес (местоположение) медицинской организации (широта, долгота)
						всего	в том числе на ГАЗ	всего	в том числе на ГАЗ			
1	2	3	4	5	6	7	8	9	10	11	12	13
1	[illegible]	[illegible]	[illegible]	[illegible]	[illegible]	[illegible]	[illegible]	[illegible]	[illegible]	[illegible]		[illegible]
2	[illegible]	[illegible]	[illegible]	[illegible]	[illegible]	[illegible]	[illegible]	[illegible]	[illegible]	[illegible]		[illegible]
3	[illegible]		[illegible]	[illegible]		[illegible]	[illegible]					
4	[illegible]		[illegible]	[illegible]		[illegible]	[illegible]					
5	[illegible]		[illegible]	[illegible]		[illegible]	[illegible]					
6	[illegible]		[illegible]	[illegible]		[illegible]	[illegible]					
7	[illegible]		[illegible]	[illegible]		[illegible]	[illegible]					
8	[illegible]		[illegible]	[illegible]		[illegible]	[illegible]					
9	[illegible]		[illegible]	[illegible]		[illegible]	[illegible]					
10	[illegible]		[illegible]	[illegible]		[illegible]	[illegible]					
11	[illegible]		[illegible]	[illegible]		[illegible]	[illegible]					
12	[illegible]		[illegible]	[illegible]		[illegible]	[illegible]					

Таблица 2

Населенные пункты с численностью населения более 100 человек, расположенные вне зоны доступности медицинских организаций, оказывающих ПМСП

№ на карте	Наименование населенного пункта	Численность населения	Наименование ближайшей медицинской организации	Расстояние до медицинской организации по дорогам	Тип объекта размещения	Тип обслуживания
[illegible]	[illegible]	[illegible]	[illegible]	[illegible]	[illegible]	[illegible]

		структурного подразделения, оказывающего ПМСП		общего пользования (км)	к [illegible]	объектом
1	2	3	4	5	6	7
-	-	-	-	-	-	-

В Тунгокоченском округе находится 17 населенных пунктов (3- с 0 численностью, 3 – с числом жителей от 1 до 100 человек, 5 – с числом жителей от 101 до 300 человек, 4 – с числом жителей от 301 до 2000 человек, 2 – с числом жителей более 2000 человек)

Медицинские учреждения
Улетовского муниципального округа
Забайкальского края 2024 год

НД!	населенный пункт с численностью населения от 101 до 2000 чел. вне зоны доступности ПСМП	
ФАП	новое строительство или изменение типа МО	
ЦРБ	Центральная районная больница	1
УБ	Участковая больница	2
А	Врачебная амбулатория	1
ФАП	Фельдшерско-акушерский пункт	18
ДХ	Домовое хозяйство	2

Площадь округа	16 500 кв.м.
Численность населения	24 122 чел.
Удаленность от г.Читы	113 км

Планируемые медицинские учреждения Улетовского муниципального округа Забайкальского края к 2025 году

ФАП	структурное подразделение, запланированное к строительству как модульная конструкция	
НД!	населенный пункт с численностью населения от 101 до 2000 чел. вне зоны доступности ПСМП	
ФАП	новое строительство или изменение типа МО	
ЦРБ	Центральная районная больница	1
УБ	Участковая больница	1
А	Врачебная амбулатория	2
ФАП	Фельдшерско-акушерский пункт	18
ДХ	Домовое хозяйство	2

Площадь округа	16 500 кв.м.
Численность населения	23 360 чел.
Удаленность от г.Читы	113 км

Медицинские организации и их структурные подразделения, на базе которых оказывается первичная медико-санитарная помощь населению

№	[illegible]	[illegible]	[illegible]	[illegible]	[illegible]	[illegible]	[illegible]	[illegible]	[illegible]	[illegible]	[illegible]	[illegible]
1	2											
1	[illegible]	[illegible]	[illegible]	[illegible]	[illegible]	[illegible]	[illegible]	[illegible]	[illegible]	[illegible]	[illegible]	[illegible]
2	[illegible]	[illegible]	[illegible]	[illegible]	[illegible]	[illegible]	[illegible]				[illegible]	
3	[illegible]	[illegible]	[illegible]	[illegible]	[illegible]	[illegible]	[illegible]	[illegible]	[illegible]	[illegible]	[illegible]	
4	[illegible]	[illegible]	[illegible]	[illegible]	[illegible]	[illegible]	[illegible]				[illegible]	
5	[illegible]	[illegible]	[illegible]	[illegible]	[illegible]	[illegible]	[illegible]				[illegible]	
6	[illegible]	[illegible]	[illegible]	[illegible]	[illegible]	[illegible]	[illegible]				[illegible]	
7	[illegible]	[illegible]	[illegible]	[illegible]	[illegible]	[illegible]	[illegible]				[illegible]	
8	[illegible]	[illegible]	[illegible]	[illegible]	[illegible]	[illegible]	[illegible]				[illegible]	
9	[illegible]	[illegible]	[illegible]	[illegible]	[illegible]	[illegible]	[illegible]				[illegible]	
10	[illegible]	[illegible]	[illegible]	[illegible]	[illegible]	[illegible]	[illegible]				[illegible]	
11	[illegible]	[illegible]	[illegible]	[illegible]	[illegible]	[illegible]	[illegible]				[illegible]	
12	[illegible]	[illegible]	[illegible]	[illegible]	[illegible]	[illegible]	[illegible]				[illegible]	
13	[illegible]	[illegible]	[illegible]	[illegible]	[illegible]	[illegible]	[illegible]				[illegible]	
14	[illegible]	[illegible]	[illegible]	[illegible]	[illegible]	[illegible]	[illegible]				[illegible]	
15	[illegible]	[illegible]	[illegible]	[illegible]	[illegible]	[illegible]	[illegible]				[illegible]	
16	[illegible]	[illegible]	[illegible]	[illegible]	[illegible]	[illegible]	[illegible]				[illegible]	
17	[illegible]	[illegible]	[illegible]	[illegible]	[illegible]	[illegible]	[illegible]				[illegible]	
18	[illegible]	[illegible]	[illegible]	[illegible]	[illegible]	[illegible]	[illegible]				[illegible]	
19	[illegible]	[illegible]	[illegible]	[illegible]	[illegible]	[illegible]	[illegible]				[illegible]	
20	[illegible]	[illegible]	[illegible]	[illegible]	[illegible]	[illegible]	[illegible]				[illegible]	
21	[illegible]	[illegible]	[illegible]	[illegible]	[illegible]	[illegible]	[illegible]				[illegible]	
22	[illegible]	[illegible]	[illegible]	[illegible]	[illegible]	[illegible]	[illegible]				[illegible]	

№	Наименование медицинской организации	Тип медицинской организации (автономное, стационарное, бюджетное)	Непосредственно обслуживаемые населенные пункты, стороннее по участковому принципу	Численность населения и обслуживаемых по заводу пунктов, сосредоточенных на удаленном принципе	Наименование [illegible]	Наличие объектов ПМСП (число постоянных)		Наличие объектов ПМСП (переносных стационарных [illegible])		Профессиональные ПМСП (перечислить)	Наличие в [illegible]	Сроки требуемых [illegible]
						всего	в том числе на ПМСП	всего	в том числе на ПМСП			
												[illegible]
23	[illegible]	[illegible]	[illegible]	[illegible]	[illegible]	[illegible]	[illegible]				[illegible]	[illegible]
24	[illegible]			[illegible]	[illegible]	[illegible]	[illegible]	[illegible]	[illegible]			

Таблица 2

Населенные пункты с численностью населения более 100 человек, расположенные вне зоны доступности медицинских организаций, оказывающих ПМСП

№ по карте	Наименование населенного пункта	Численность населения	Наименование ближайшей медицинской организации и структурного подразделения, оказывающей ПМСП	Расстояние до медицинской организации по дорогам общего пользования (км)	Тип объекта планируемого к размещению	Год обеспечения объектом
1	2	3	4	5	6	7
-	-	-	-	-	-	-

В Улетовском округе находится 26 населенных пунктов (1- с 0 численностью,4 с числом жителей от 1 до 100 человек, 8 с числом жителей от 101 до 300 человек, 10 с числом жителей от 301 до 2000 человек, 3 с числом жителей более 2000 человек)

Медицинские учреждения Хилокского муниципального округа Забайкальского края 2024 год

Площадь округа	14 800 кв.м.
Численность населения	24 713 чел.
Удаленность от г.Читы	311 км

НД!	населенный пункт с численностью населения от 101 до 2000 чел. вне зоны доступности ПСМП	
ПМК	населенный пункт с численностью населения менее 100 чел. вне зоны доступности ПСМП, которые обслуживаются ПМК	
А	новое строительство или изменение типа МО	
ЦРБ	Центральная районная больница	1
УБ	Участковая больница	4
ФАП	Фельдшерско-акушерский пункт	12
РЖД	ЧУЗ поликлиника РЖД	1

Планируемые медицинские учреждения Хилокского муниципального округа Забайкальского края к 2025 году

Площадь округа	14 800 кв.м.
Численность населения	23 933 чел.
Удаленность от г.Читы	311 км

НД!	населенный пункт с численностью населения от 101 до 2000 чел. вне зоны доступности ПСМП	
ПМК	населенный пункт с численностью населения менее 100 чел. вне зоны доступности ПСМП, которые обслуживаются ПМК	
А	новое строительство или изменение типа МО	
ЦРБ	Центральная районная больница	1
УБ	Участковая больница	3
ФАП	Фельдшерско-акушерский пункт	12
РЖД	ЧУЗ поликлиника РЖД	1
А	Врачебная амбулатория	2

Медицинские организации и их структурные подразделения, на базе которых оказывается первичная медико-санитарная помощь населению

№											

Таблица 2

Населенные пункты с численностью населения более 100 человек, расположенные вне зоны доступности медицинских организаций, оказывающих ПМСП

№ по карте	Наименование населенного пункта	Численность населения	Наименование ближайшей медицинской организации и структурного подразделения, оказывающей ПМСП	Расстояние до медицинской организации по дорогам общего пользования (км)	Тип объекта планируемого к размещению	Тип обеспечения объектом
1	2	3	4	5	6	7
-	-	-	-	-	-	-

В Хилокском округе находится 31 населенный пункт (5 - с 0 численностью,11 – с числом жителей от 1 до 100 человек, 6 – с числом жителей от 101 до 300 человек, 5 – с числом жителей от 301 до 2000 человек, 4 – с числом жителей более 2000 человек)

Медицинские учреждения
Чернышевского района
Забайкальского края 2024 год

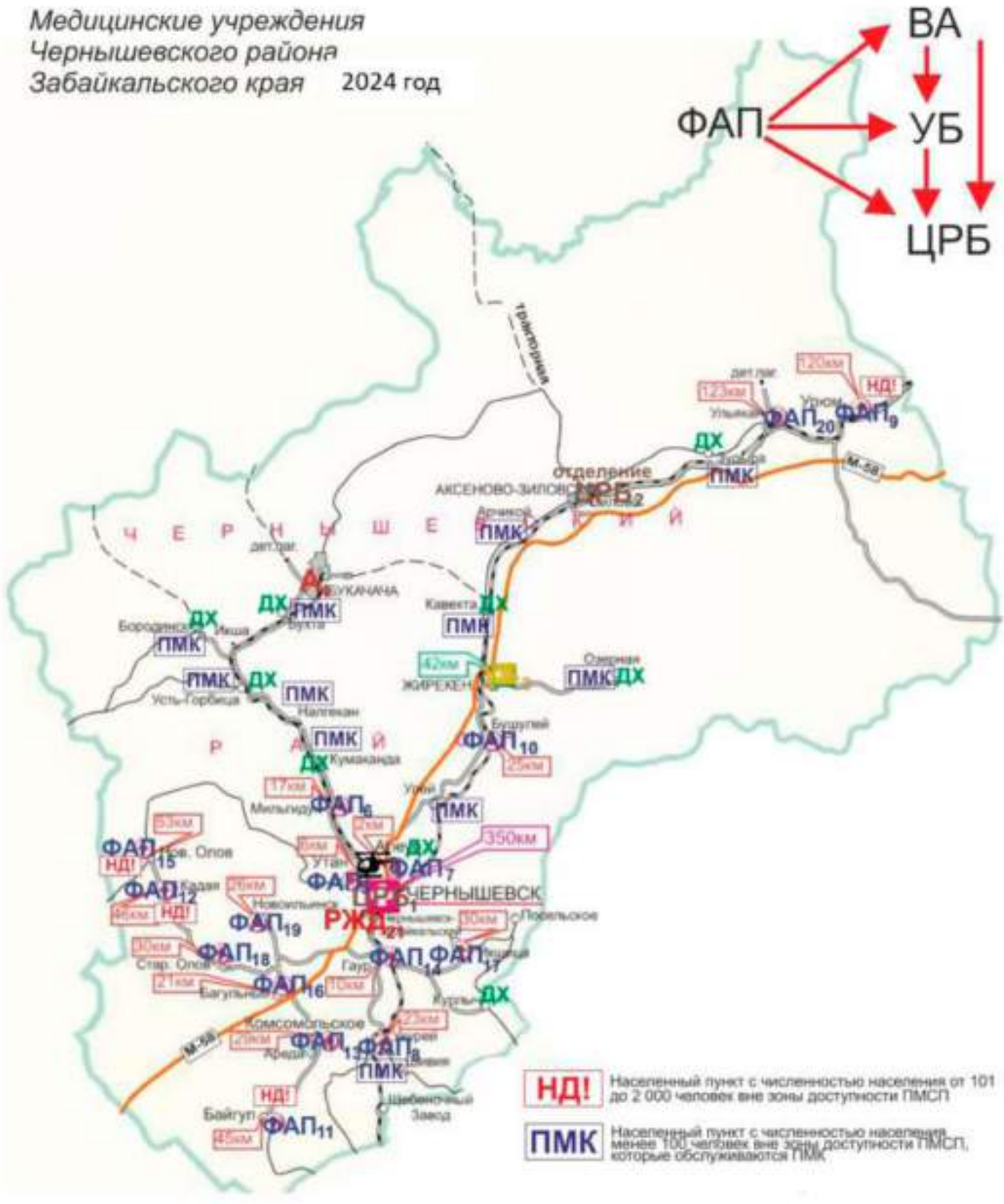

ЦРБ	Центральная районная больница	1
А	Врачебная амбулатория	1
УБ	Участковая больница	1
ФАП	Фельдшерско-акушерский пункт	16
ДХ	Домовое хозяйство	9
РЖД	ЧУЗ Поликлиника РЖД	1

Площадь района - 12 770 кв. км.
Численность населения - 32 184чел.
Удаленность от г.Читы - 350 км.

Планируемые медицинские учреждения Чернышевского района Забайкальского края к 2025 году

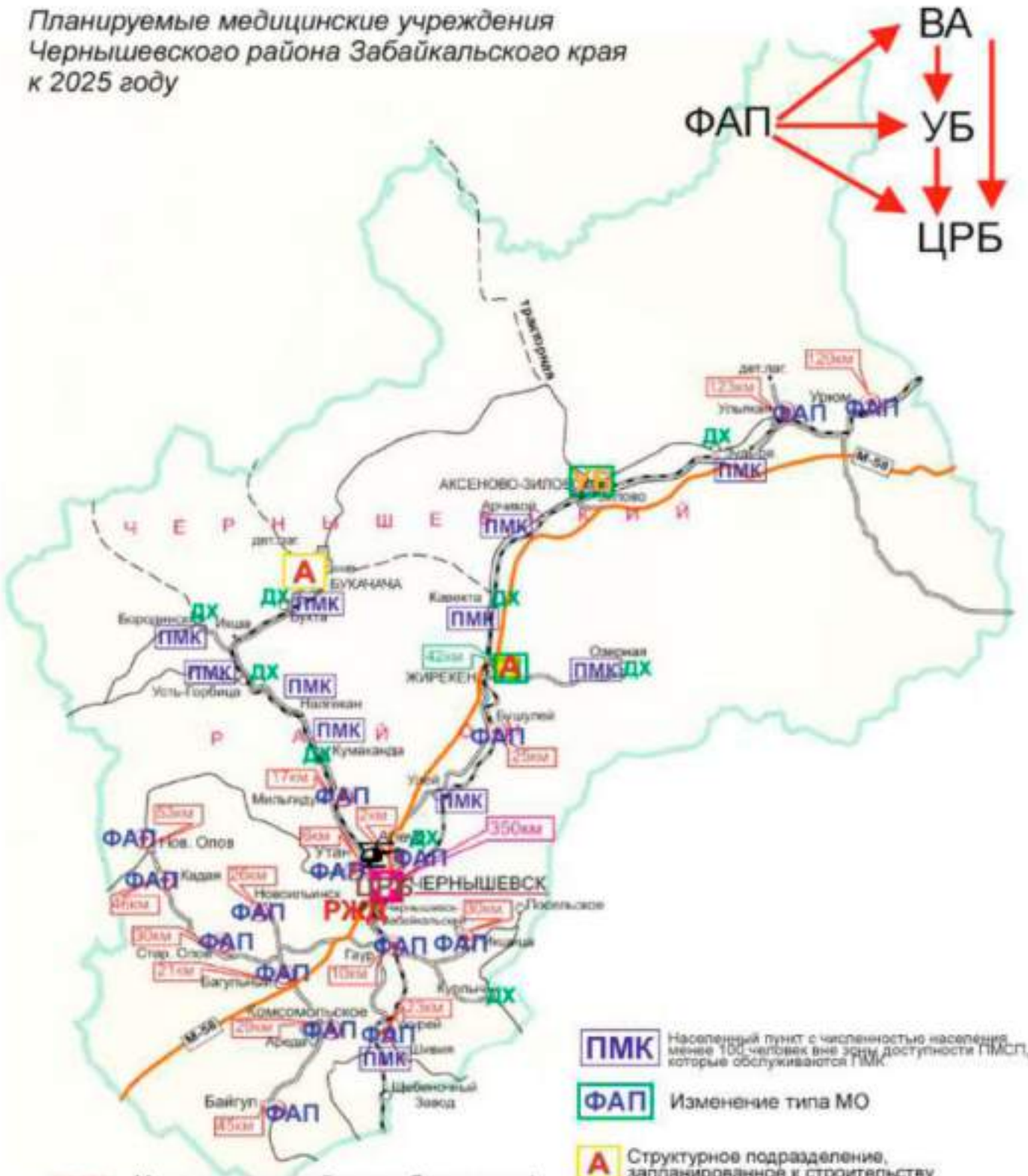

ЦРБ	Центральная районная больница	1
УБ	Участковая больница	1
А	Врачебная амбулатория	2
ФАП	Фельдшерско-акушерский пункт	16
ДХ	Домовое хозяйство	9
РЖД	ЧУЗ Поликлиника РЖД	1

ПМК Населенный пункт с численностью населения менее 100 человек вне зоны доступности ПМСП, которые обслуживаются ПМК

ФАП Изменение типа МО

А Структурное подразделение, запланированное к строительству (приобретению) как модульная конструкция

Площадь района - 12 770 кв. км.
Численность населения - 32 184чел.
Удаленность от г.Читы - 350 км.

Медицинские организации и их структурные подразделения, на базе которых оказывается первичная медико-санитарная помощь населению

№ п/п	Наименование медицинской организации	Тип и функциональная организация медицинской помощи, мощность	Номера участков обслуживания медицинской организации (перечень адресов приписки)	Численность населения, обязательного к обслуживанию участковым врачом по установленному нормативу	Плановая посещаемость в смену	Плановый объем по ОМС в посещениях		Плановый объем по ОМС в амбулаторный стационар замещения		Профили коек по ОМС (перечень)	Потребность дополнительно	Удельный вес населения, обслуживаемого медицинской организацией
						всего	в том числе по ОМС	всего	в том числе по ОМС			
1	2	3	4	5	6	7	8	9	10	11	12	13
1	[illegible]	[illegible]	[illegible]	[illegible]	[illegible]	[illegible]	[illegible]	[illegible]	[illegible]	[illegible]	[illegible]	[illegible]
2	[illegible]	[illegible]	[illegible]	[illegible]	[illegible]	[illegible]	[illegible]	[illegible]	[illegible]	[illegible]	[illegible]	[illegible]
3	[illegible]	[illegible]	[illegible]	[illegible]	[illegible]	[illegible]	[illegible]	[illegible]	[illegible]	[illegible]	[illegible]	[illegible]
4	[illegible]	[illegible]	[illegible]	[illegible]	[illegible]	[illegible]	[illegible]	[illegible]	[illegible]	[illegible]	[illegible]	[illegible]
5	[illegible]	[illegible]	[illegible]	[illegible]	[illegible]	[illegible]	[illegible]	[illegible]	[illegible]	[illegible]	[illegible]	[illegible]
6	[illegible]	[illegible]	[illegible]	[illegible]	[illegible]	[illegible]	[illegible]	[illegible]	[illegible]	[illegible]	[illegible]	[illegible]
7	[illegible]	[illegible]	[illegible]	[illegible]	[illegible]	[illegible]	[illegible]	[illegible]	[illegible]	[illegible]	[illegible]	[illegible]
8	[illegible]	[illegible]	[illegible]	[illegible]	[illegible]	[illegible]	[illegible]	[illegible]	[illegible]	[illegible]	[illegible]	[illegible]
9	[illegible]	[illegible]	[illegible]	[illegible]	[illegible]	[illegible]	[illegible]	[illegible]	[illegible]	[illegible]	[illegible]	[illegible]
10	[illegible]	[illegible]	[illegible]	[illegible]	[illegible]	[illegible]	[illegible]	[illegible]	[illegible]	[illegible]	[illegible]	[illegible]
11	[illegible]	[illegible]	[illegible]	[illegible]	[illegible]	[illegible]	[illegible]	[illegible]	[illegible]	[illegible]	[illegible]	[illegible]
12	[illegible]	[illegible]	[illegible]	[illegible]	[illegible]	[illegible]	[illegible]	[illegible]	[illegible]	[illegible]	[illegible]	[illegible]
13	[illegible]	[illegible]	[illegible]	[illegible]	[illegible]	[illegible]	[illegible]	[illegible]	[illegible]	[illegible]	[illegible]	[illegible]
14	[illegible]	[illegible]	[illegible]	[illegible]	[illegible]	[illegible]	[illegible]	[illegible]	[illegible]	[illegible]	[illegible]	[illegible]
15	[illegible]	[illegible]	[illegible]	[illegible]	[illegible]	[illegible]	[illegible]	[illegible]	[illegible]	[illegible]	[illegible]	[illegible]

№ п/п	Наименование медицинской организации	Тип медицинской организации (амбулаторно-поликлинические, больничные)	Номер категории обслуживания (при наличии)	Численность населения, обязательно подлежащего диспансеризации (человек)	Плановая (проектная) мощность (посещений в смену)	Плановый объем ПМП (посещений)		Плановый объем ПМП (осуществляемых организацией самостоятельно)		Профильность ПМП (педиатрия)	Потребность дополнительно (посещений)	Объем прибора (комплекса) для исследования (исследований)
						всего	в том числе по ОМС	всего	в том числе по ТПОМС			
1	2	3	4	5	6	7	8	9	10	11	12	13
16	[illegible]	[illegible]	[illegible]	[illegible]	[illegible]	[illegible]	[illegible]			[illegible]	[illegible]	[illegible]
17	[illegible]	[illegible]	[illegible]	[illegible]	[illegible]	[illegible]	[illegible]			[illegible]	[illegible]	[illegible]
18	[illegible]	[illegible]	[illegible]	[illegible]	[illegible]	[illegible]	[illegible]			[illegible]	[illegible]	[illegible]
19	[illegible]	[illegible]	[illegible]	[illegible]	[illegible]	[illegible]	[illegible]			[illegible]	[illegible]	[illegible]
20	[illegible]	[illegible]	[illegible]	[illegible]	[illegible]	[illegible]	[illegible]			[illegible]	[illegible]	[illegible]
21	[illegible]	[illegible]	[illegible]	[illegible]	[illegible]	[illegible]	[illegible]	[illegible]	[illegible]			
22	[illegible]	[illegible]	[illegible]	[illegible]	[illegible]	[illegible]	[illegible]			[illegible]	[illegible]	[illegible]

Медицинские учреждения Читинского муниципального округа Забайкальского края 2024 год

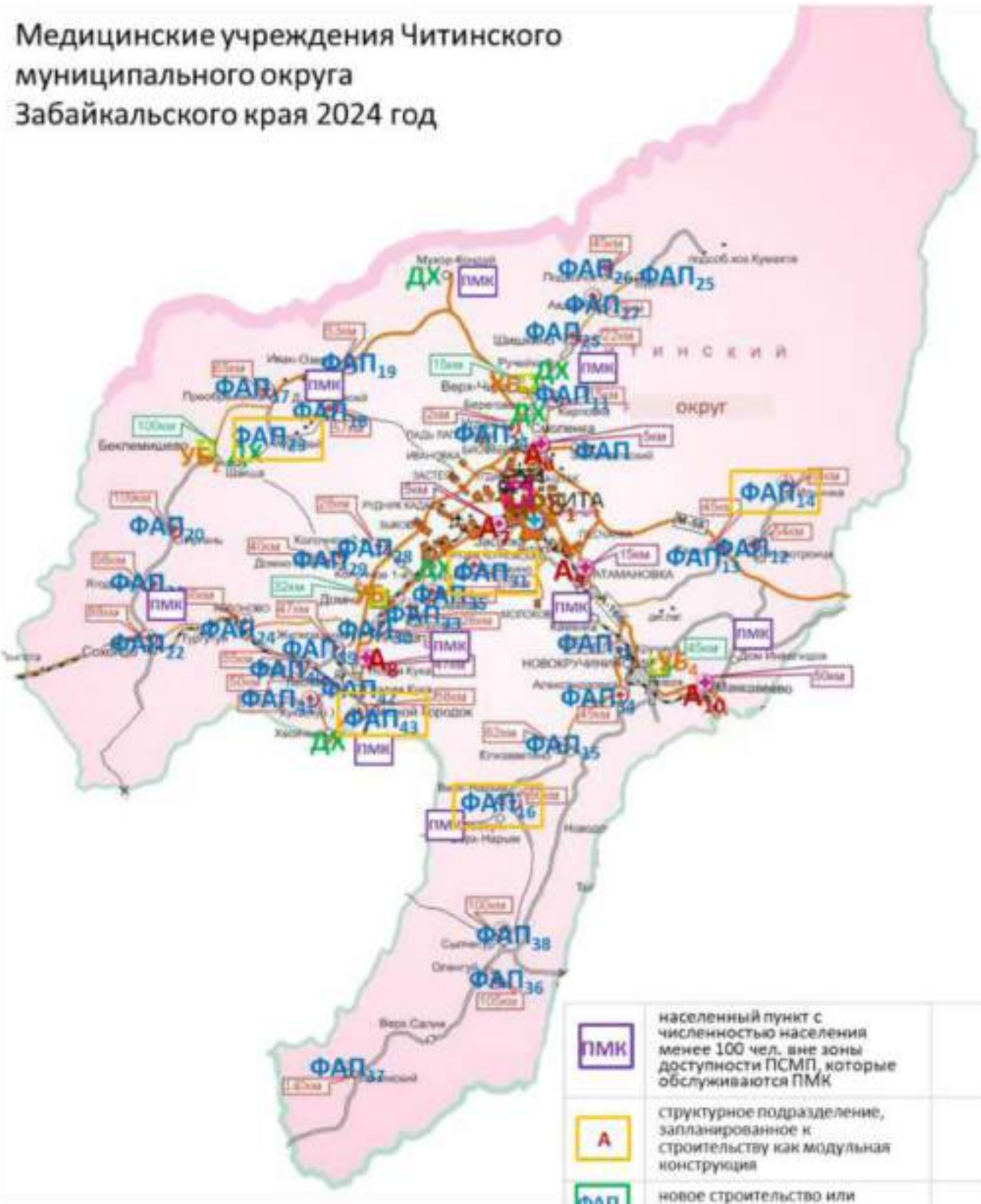

ПМК	населенный пункт с численностью населения менее 100 чел. вне зоны доступности ПСМП, которые обслуживаются ПМК	
А	структурное подразделение, запланированное к строительству как модульная конструкция	
ФАП	новое строительство или изменение типа МО	
ЦРБ	Центральная районная больница	1
УБ	Участковая больница	4
А	Врачебная амбулатория	5
ФАП	Фельдшерско-акушерский пункт	36
ДХ	Домовое хозяйство	8

Площадь округа	15 708 кв.м.
Численность населения	69 398 чел.

Планируемые медицинские учреждения Читинского муниципального округа Забайкальского края к 2025 году

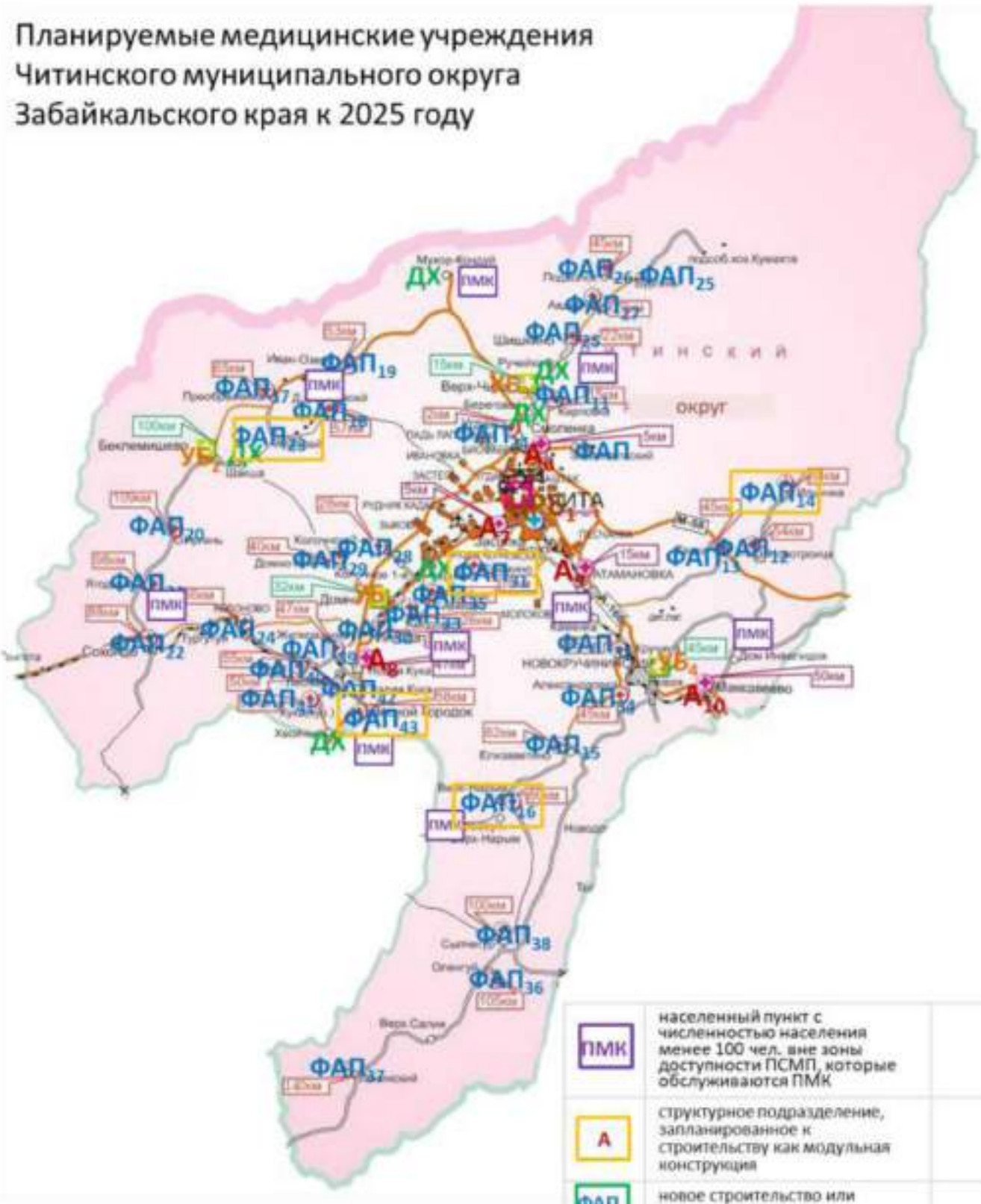
ФАП19
ФАП26
ФАП25
ФАП27
ФАП
ФАП
ФАП

Медицинские организации и их структурные подразделения, на базе которых оказывается первичная медико-санитарная помощь населению

Код строки	Наименование медицинской организации	Тип медицинской организации (амбулаторно-поликлинического учреждения, больницы, диспансера)	Номера кабинетов, оборудованных для приема населения, врачебных участков, отделений (структурных подразделений) медицинской организации	Количество кабинетов, оборудованных для приема населения, врачебных участков, отделений (структурных подразделений) медицинской организации	Плановая численность населения, прикрепленного к медицинской организации	Плановая мощность медицинской организации (посещений в смену)		Плановая мощность медицинской организации (посещений в смену)		Профиль отделения медицинской организации	Вид медицинской помощи	Категория граждан, которым оказывается медицинская помощь
						всего	в том числе для детей	всего	в том числе для детей			
1	2	3	4	5	6	7	8	9	10	11	12	13
1	[illegible]	[illegible]	[illegible]	[illegible]	[illegible]	[illegible]	[illegible]		[illegible]		[illegible]	[illegible]
2	[illegible]	[illegible]	[illegible]	[illegible]	[illegible]	[illegible]	[illegible]	[illegible]	[illegible]	[illegible]	[illegible]	[illegible]
3	[illegible]	[illegible]	[illegible]	[illegible]	[illegible]	[illegible]	[illegible]	[illegible]	[illegible]	[illegible]	[illegible]	[illegible]
4	[illegible]	[illegible]	[illegible]	[illegible]	[illegible]	[illegible]	[illegible]	[illegible]	[illegible]	[illegible]	[illegible]	[illegible]
5	[illegible]	[illegible]	[illegible]	[illegible]	[illegible]	[illegible]	[illegible]	[illegible]	[illegible]	[illegible]	[illegible]	[illegible]
6	[illegible]	[illegible]	[illegible]	[illegible]	[illegible]	[illegible]	[illegible]	[illegible]	[illegible]	[illegible]	[illegible]	[illegible]
7	[illegible]	[illegible]	[illegible]	[illegible]	[illegible]	[illegible]	[illegible]	[illegible]	[illegible]	[illegible]	[illegible]	[illegible]
8	[illegible]	[illegible]	[illegible]	[illegible]	[illegible]	[illegible]	[illegible]	[illegible]	[illegible]	[illegible]	[illegible]	[illegible]
9	[illegible]	[illegible]	[illegible]	[illegible]	[illegible]	[illegible]	[illegible]	[illegible]	[illegible]	[illegible]	[illegible]	[illegible]
10	[illegible]	[illegible]	[illegible]	[illegible]	[illegible]	[illegible]	[illegible]	[illegible]	[illegible]	[illegible]	[illegible]	[illegible]
11	[illegible]	[illegible]	[illegible]	[illegible]	[illegible]	[illegible]	[illegible]	[illegible]	[illegible]	[illegible]	[illegible]	[illegible]
12	[illegible]	[illegible]	[illegible]	[illegible]	[illegible]	[illegible]	[illegible]	[illegible]	[illegible]	[illegible]	[illegible]	[illegible]
13	[illegible]	[illegible]	[illegible]	[illegible]	[illegible]	[illegible]	[illegible]	[illegible]	[illegible]	[illegible]	[illegible]	[illegible]
14	[illegible]	[illegible]	[illegible]	[illegible]	[illegible]	[illegible]	[illegible]	[illegible]	[illegible]	[illegible]	[illegible]	[illegible]

[illegible]	[illegible]	[illegible]	[illegible]	[illegible]	[illegible]	[illegible]	[illegible]				[illegible]	[illegible]
[illegible]	[illegible]	[illegible]	[illegible]	[illegible]	[illegible]	[illegible]	[illegible]		[illegible]		[illegible]	[illegible]
[illegible]	[illegible]	[illegible]	[illegible]	[illegible]	[illegible]	[illegible]	[illegible]		[illegible]		[illegible]	[illegible]
[illegible]	[illegible]	[illegible]	[illegible]	[illegible]	[illegible]	[illegible]	[illegible]	

Медицинские учреждения Шелопугинского муниципального округа Забайкальского края

2024 год

НД!	населенный пункт с численностью населения от 101 до 2000 чел. вне зоны доступности ПСМП	
ПМК	населенный пункт с численностью населения менее 100 чел. вне зоны доступности ПСМП, которые обслуживаются ПМК	
ФАП	новое строительство или изменение типа МО	
ЦРБ	Центральная районная больница	1
А	Врачебная амбулатория	1
ФАП	Фельдшерско-акушерский пункт	15

Площадь округа	4 400 кв.м.
Численность населения	5 546 чел.
Удаленность от г.Читы	375 км

Медицинские учреждения Шелопугинского муниципального округа Забайкальского края к 2025 году

НД!	населенный пункт с численностью населения от 101 до 2000 чел. вне зоны доступности ПСМП	
ПМК	населенный пункт с численностью населения менее 100 чел. вне зоны доступности ПСМП, которые обслуживаются ПМК	
ФАП	новое строительство или изменение типа МО	
ЦРБ	Центральная районная больница	1
А	Врачебная амбулатория	1
ФАП	Фельдшерско-акушерский пункт	15

Площадь округа	4 400 кв.м.
Численность населения	5 546 чел.
Удаленность от г.Читы	375 км

Медицинские организации и их структурные подразделения, на базе которых оказывается первичная медико-санитарная помощь населению

№	Наименование медицинской организации	Адрес медицинской организации (юридический, фактический)	Наименование обособленного подразделения, адрес, контакты (при наличии)	Перечень населенных пунктов, обслуживаемых медицинской организацией, с указанием численности населения	Плановая мощность, посещений в смену	Плановые объемы по ПМСП (число посещений)*		Плановые объемы ПМСП (скорая медицинская помощь)*		Профиль работы по ПМСП (педиатрия)	Наличие дистанционных технологий	Иные требующие пояснения сведения
						всего	в том числе по ОМС	всего	в том числе по ОМС			
1	2	3	4	5	6	7	8	9	10	11	12	13
1	[illegible]	[illegible]	-	[illegible]	[illegible]	[illegible]	[illegible]	[illegible]	[illegible]	[illegible]	[illegible]	[illegible]
[illegible]	[illegible]	[illegible]	[illegible]	[illegible]	[illegible]	[illegible]	[illegible]					[illegible]
[illegible]	[illegible]	[illegible]	[illegible]	[illegible]	[illegible]	[illegible]	[illegible]					[illegible]
[illegible]	[illegible]	[illegible]	[illegible]	[illegible]	[illegible]	[illegible]	[illegible]	[illegible]	[illegible]			[illegible]
[illegible]	[illegible]	[illegible]	[illegible]	[illegible]	[illegible]	[illegible]	[illegible]	[illegible]	[illegible]			[illegible]
[illegible]	[illegible]	[illegible]	[illegible]	[illegible]	[illegible]	[illegible]	[illegible]					[illegible]
[illegible]	[illegible]	[illegible]	[illegible]	[illegible]	[illegible]	[illegible]	[illegible]	[illegible]	[illegible]			[illegible]
[illegible]	[illegible]	[illegible]	[illegible]	[illegible]	[illegible]	[illegible]	[illegible]					[illegible]
[illegible]	[illegible]	[illegible]	[illegible]	[illegible]	[illegible]	[illegible]	[illegible]	[illegible]	[illegible]			[illegible]
[illegible]	[illegible]	[illegible]	[illegible]	[illegible]	[illegible]	[illegible]	[illegible]					[illegible]
[illegible]	[illegible]	[illegible]	[illegible]	[illegible]	[illegible]	[illegible]	[illegible]	[illegible]	[illegible]			[illegible]
[illegible]	[illegible]	[illegible]	[illegible]	[illegible]	[illegible]	[illegible]	[illegible]	[illegible]	[illegible]			[illegible]
[illegible]	[illegible]	[illegible]	[illegible]	[illegible]	[illegible]	[illegible]	[illegible]					[illegible]
[illegible]	[illegible]	[illegible]	[illegible]	[illegible]	[illegible]	[illegible]	[illegible]	[illegible]	[illegible]			[illegible]
[illegible]	[illegible]	[illegible]	[illegible]	[illegible]	[illegible]	[illegible]	[illegible]	[illegible]	[illegible]			[illegible]
[illegible]	[illegible]	[illegible]	[illegible]	[illegible]	[illegible]	[illegible]	[illegible]					
[illegible]	[illegible]	[illegible]	[illegible]	[illegible]	[illegible]	[illegible]	[illegible]	[illegible]	[illegible]			[illegible]
10	Итого	-	-	[illegible]	[illegible]	[illegible]	[illegible]	[illegible]	[illegible]	-	-	-

Таблица 2

Населенные пункты с численностью населения более 100 человек, расположенные вне зоны доступности медицинских организаций, оказывающих ПМСП

№ на карте	Наименование населенного пункта	Численность населения	Наименование ближайшей медицинской организации и структурного подразделения, оказывающей ПМСП	Расстояние до медицинской организации по дорогам общего пользования (км)	Тип объекта планируемого к размещению	Год обеспечения объектом
1	2	3	4	5	6	7

В Шелопугинском округе находится 26 населенных пунктов (1- с 0 численностью, 15 – с числом жителей от 1 до 100 человек, 6 – с числом жителей от 101 до 300 человек, 3 – с числом жителей от 301 до 2000 человек, 1 – с числом жителей более 2000 человек.)

Медицинские учреждения Шилкинского района Забайкальского края 2024 год

ПМК Населенный пункт с численностью населения менее 100 человек вне зоны доступности ПМСП, которые обслуживаются ПМК

НД! Населенный пункт с численностью населения от 101 до 2 000 человек вне зоны доступности ПМСП

ЦРБ	Центральная районная больница	1
А	Врачебная амбулатория	5
УБ	Участковая больница	2
ФАП	Фельдшерско-акушерский пункт	25
ДХ	Домовое хозяйство	5
РЖД	ЧУЗ Поликлиника РЖД	1

Площадь района - 15 708 кв. км.
Численность населения - 65 678 чел.

Планируемые медицинские учреждения Шилкинского района Забайкальского края к 2025 году

ВОП	структурное подразделение, запланированное к строительству как модульная конструкция	3
ПМК	населенный пункт с численностью населения менее 100 чел. вне зоны доступности ПСМП, которые обслуживаются ПМК	
ФАП	структурное подразделение, запланированное к строительству как модульная конструкция	
ЦРБ	Центральная районная больница	1
УБ	Участковая больница	2
А	Врачебная амбулатория	3
ФАП	Фельдшерско-акушерский пункт	27
ДХ	Домовое хозяйство	5
РЖД	ЧУЗ поликлиника РЖД	1

Площадь района	6 440 кв.м.
Численность населения	33 928 чел.
Удаленность от г.Читы	211 км

Медицинские организации и их структурные подразделения, на базе которых оказывается первичная медико-санитарная помощь населению

Таблица 2

Населенные пункты с численностью населения более 100 человек, расположенные вне зоны доступности медицинских организаций, оказывающих ПМСП

№ по карте	Наименование населенного пункта	Численность населения	Наименование ближайшей медицинской организации и структурного подразделения, оказывающей ПМСП	Расстояние до медицинской организации по дорогам общего пользования (км)	Тип объекта планируемого к размещению	Тип обеспечения объектом
1	2	3	4	5	6	7
-	-	-	-	-	-	-

В Шидкинском районе находится 43 населенных пункта (1 - с 0 численностью, 12 - с числом жителей от 1 до 100 человек, 17 - с числом жителей от 101 до 300 человек, 11 - с числом жителей от 301 до 2000 человек, 2 - с числом жителей более 2000 человек.

Медицинские учреждения Железнодорожного района г.Читы

	Наименование объекта	Расположение
	Железнодорожный район	
1	ЧУЗ Поликлиника «РЖД-медицина «город Чита»	г.Чита, ул.Горбунова, 11
2	Поликлиническое отделение ДКМЦ	г.Чита

Медицинские учреждения Железнодорожного района г.Читы к 2025 году

	Наименование объекта	Расположение
	Железнодорожный район	
1	ЧУЗ Поликлиника «РЖД-медицина «город Чита»	г.Чита, ул.Горбунова, 11
2	Поликлиническое отделение ДКМЦ	г.Чита
3	Поликлиническое отделение КМЦ	г.Чита

	Наименование объекта	Расположение
	Ингодинский район	
1	Поликлиническое подразделение № 3	г. Чита, пер. Парковый 11
2	Поликлиническое подразделение № 3	п. Антипиха, ул. Казачья 5а пом. 2
3	Поликлиническое подразделение № 3	п. Песчанка, ул. Юности 3, пом. 3
4	Поликлиническое подразделение № 4	г. Чита ул. Ярославского д. 18
5	Поликлиническое подразделение № 4	г. Чита ул. Лазо д.36
6	Поликлиническое отделение ДКМЦ	г.Чита
7	Краевой наркологический диспансер	г. Чита, ул.Верхоленская,1
8	Забайкальский Территориальный центр медицины катастроф	г.Чита, ул. Чкалова, 22
9	Городская клиническая больница №1	г.Чита, ул. Ленина, 8
10	МСЧ №75	г.Чита, ул. Инодинская, 1
11	МСЧ УВД	г.Чита, ул. Ленина. 54

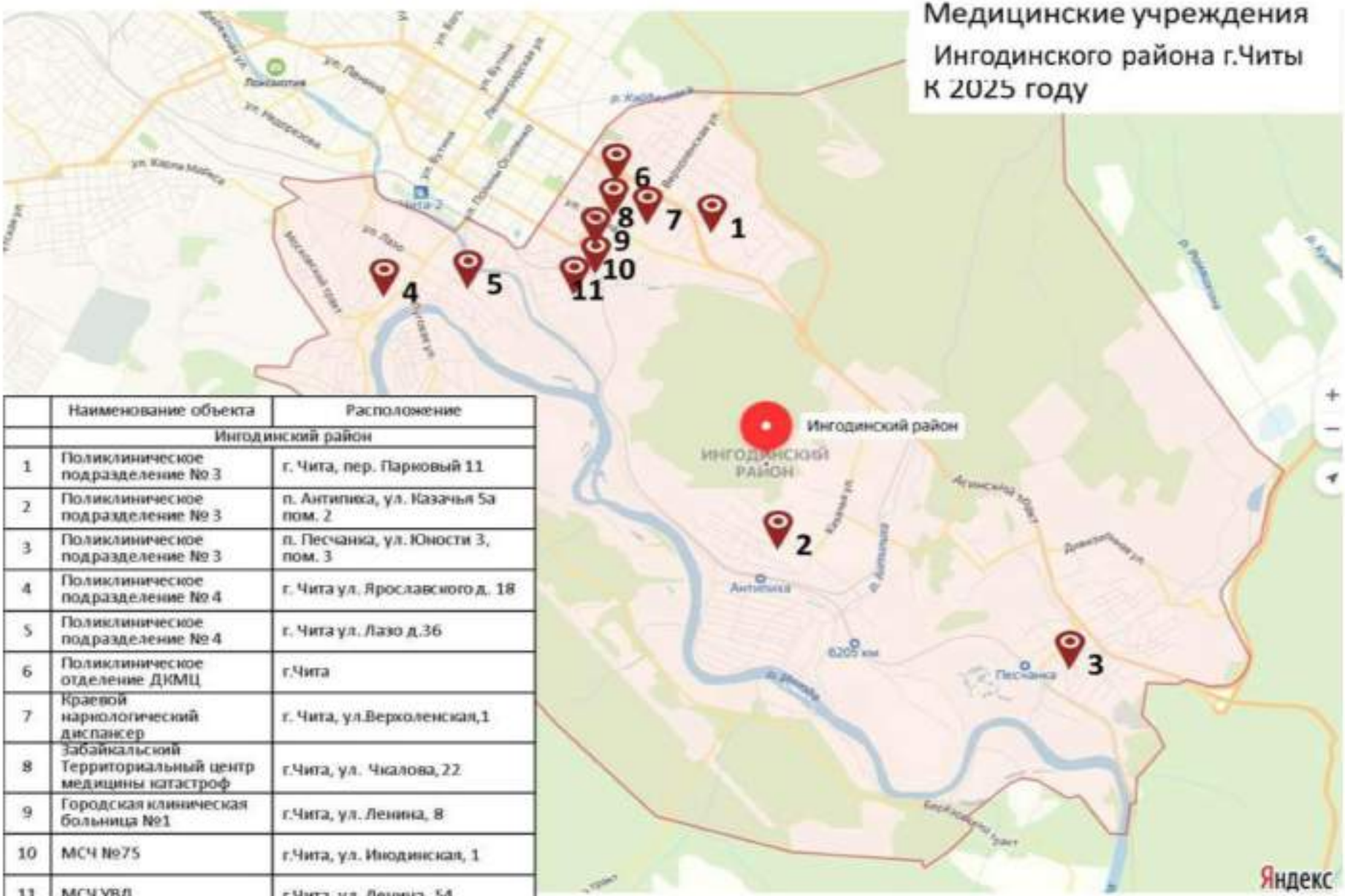

	Наименование объекта	Расположение
	Ингодинский район	
1	Поликлиническое подразделение № 3	г. Чита, пер. Парковый 11
2	Поликлиническое подразделение № 3	п. Антипиха, ул. Казачья 5а пом. 2
3	Поликлиническое подразделение № 3	п. Песчанка, ул. Юности 3, пом. 3
4	Поликлиническое подразделение № 4	г. Чита ул. Ярославского д. 18
5	Поликлиническое подразделение № 4	г. Чита ул. Лазо д.36
6	Поликлиническое отделение ДКМЦ	г.Чита
7	Краевой наркологический диспансер	г. Чита, ул.Верхоленская,1
8	Забайкальский Территориальный центр медицины катастроф	г.Чита, ул. Чкалова, 22
9	Городская клиническая больница №1	г.Чита, ул. Ленина, 8
10	МСЧ №75	г.Чита, ул. Инодинская, 1
11	МСЧ УВД	г.Чита, ул. Ленина. 54

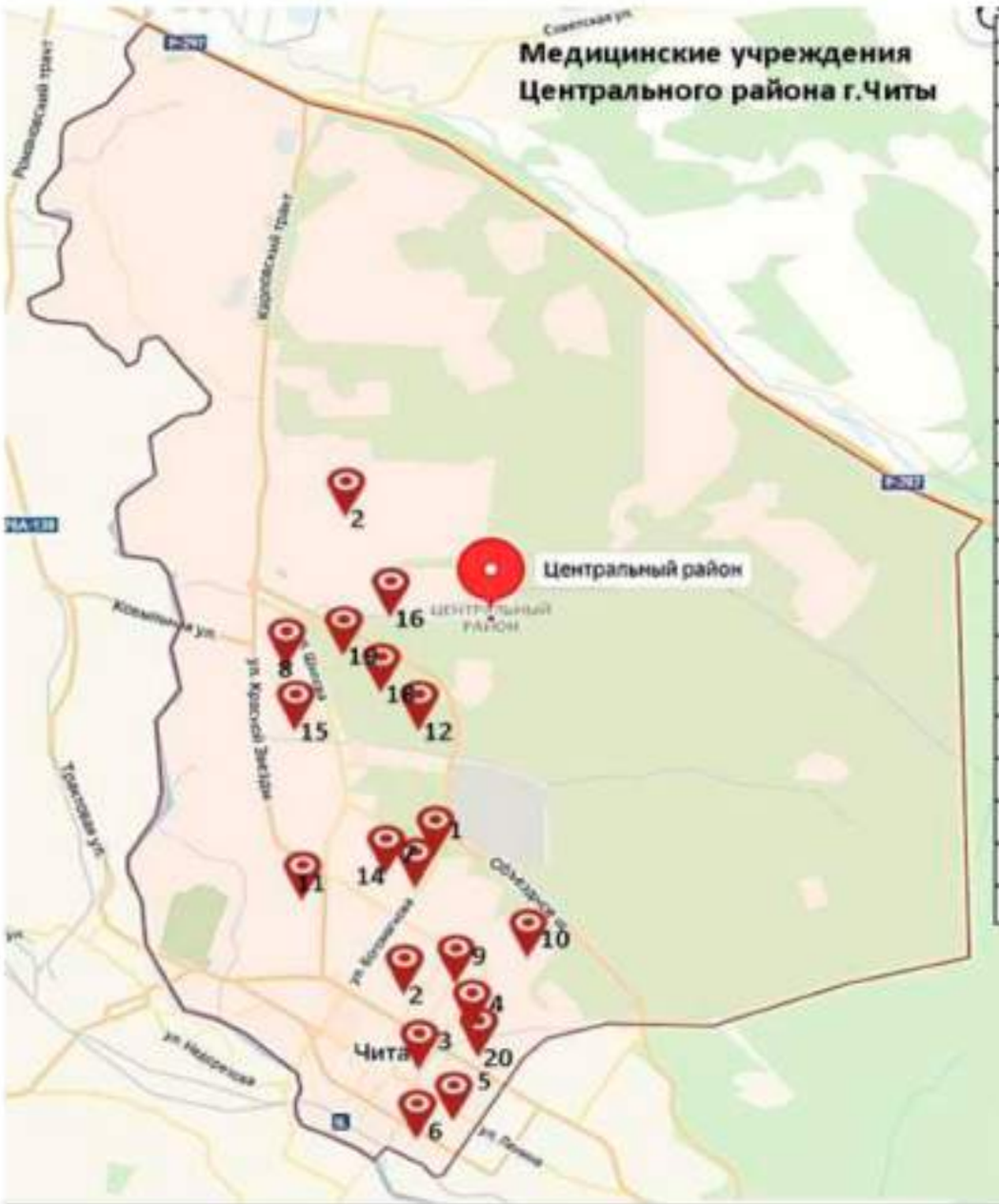

№	Наименование объекта	Расположение
	Центральный район	
1	Поликлиническое подразделение № 1	г. Чита, ул. Богомягкова, 123
2	Поликлиническое подразделение № 1 (филиал мкр.Северный)	г. Чита, мкр.Северный, 9
3	Поликлиническое подразделение № 2	г. Чита, ул. Курнатовского, 16
4	Поликлиническое подразделение № 2	г. Чита, ул. Чкалова, 142
5	ПМР	г.Чита, ул.Ленина, 109
6	Отделение Медицинской профилактики	г.Чита, ул.Журавлева, 16, пом.1
7	Консультативно-диагностическое подразделение (КДП)	г.Чита, ул.Коханского, 6
8	Поликлиническое отделение ДКМЦ	г.Чита, ул.Шилова,
9	Городская пол-ка № 4	г.Чита,ул.Ленинградская, 47а
10	Краевая стом. пол-ка	г.Чита, ул.Угданская, 8
11	Станция СМП	г.Чита, ул. Нагорная, 100
12	Краевой клинический физиопульмонологический центр	г.Чита, ул. Таежная, 3
13	Краевой клинический госпиталь для ветеранов войн	г.Чита, ул. Богомякова, 121
14	Краевая станция переливания крови	г.Чита, ул. Балябина. 5
15	Городской родильный дом	г.Чита, ул. Шилова, 47
16	Забайкальский краевой перинатальный центр	г.Чита, ул. Коханского, 16
17	Краевой врачебно-физкультурный диспансер	г.Чита, ул. Бабушкина, 72
18	Краевой кожно-венерологический диспансер	г.Чита, ул. Таежная,1
19	ООО «Реабилитационный центр кинезитерапии»	г.Чита, ул. Коханского,13
20	ЧГМА	г.Чита, ул. Бабушкина, 46

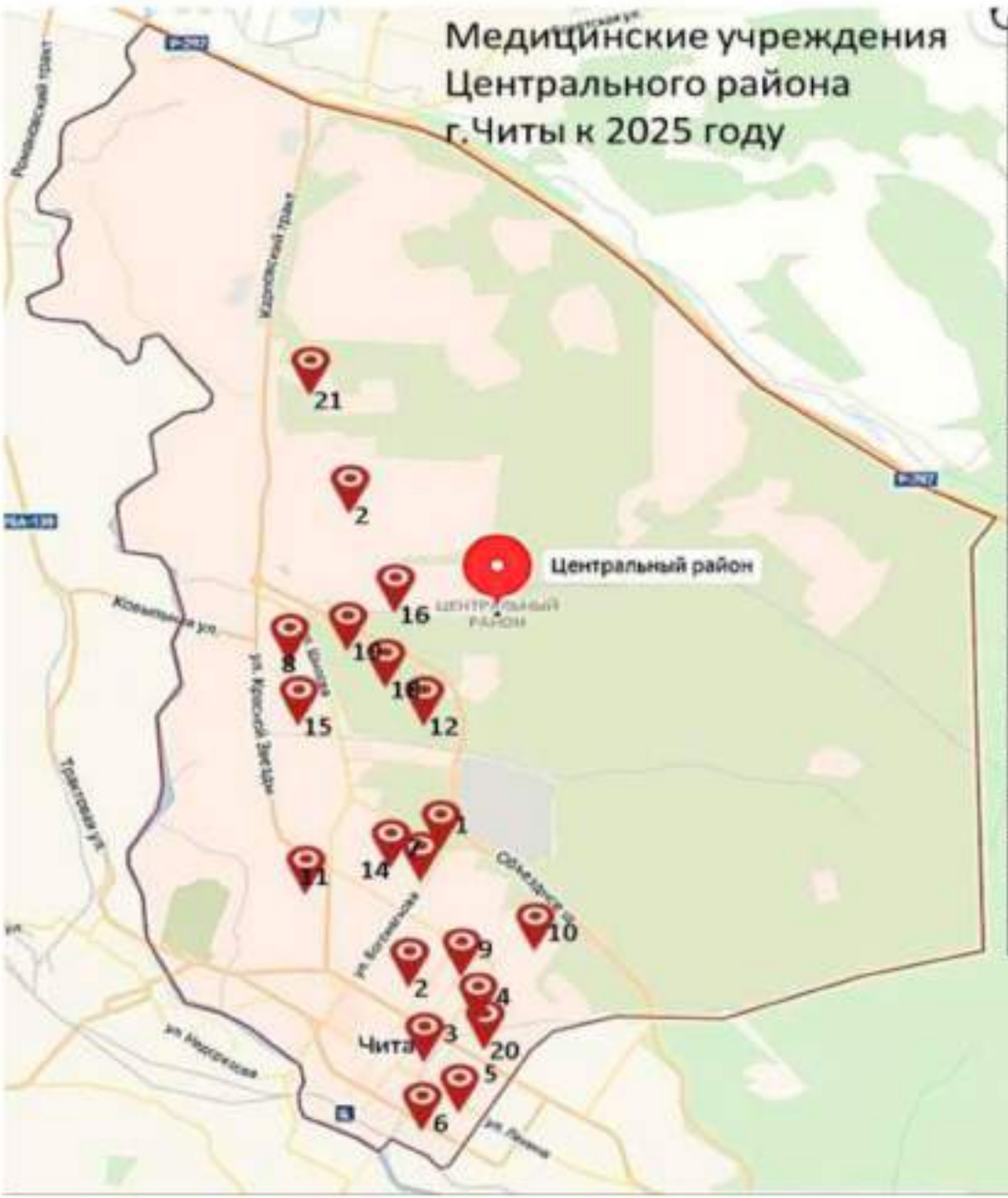

№	Наименование объекта	Расположение
	Центральный район	
1	Поликлиническое подразделение № 1	г. Чита, ул. Богомягкова, 123
2	Поликлиническое подразделение № 1 (филиал мкр.Северный)	г. Чита, мкр.Северный, 9
3	Поликлиническое подразделение № 2	г. Чита, ул. Журавлевского, 16
4	Поликлиническое подразделение № 2	г. Чита, ул. Чкалова, 142
5	ПМР	г.Чита, ул.Ленина, 109
6	Отделение Медицинской профилактики	г.Чита, ул.Журавлева, 16, пом.1
7	Консультативно-диагностическое подразделение (КДП)	г.Чита, ул.Коханского, 6
8	Поликлиническое отделение ДКМЦ	г.Чита, ул.Шилова,
9	Городская пол-ка № 4	г.Чита,ул.Ленинградская, 47а
10	Краевая стом. пол-ка	г.Чита, ул.Угданская, 8
11	Станция СМП	г.Чита, ул. Нагорная, 100
12	Краевой клинический фтизиопульмонологический центр	г.Чита, ул. Таежная, 3
13	Краевой клинический госпиталь для ветеранов войн	г.Чита, ул. Богомягкова, 121
14	Краевая станция переливания крови	г.Чита, ул. Балябина. 5
15	Городской родильный дом	г.Чита, ул. Шилова, 47
16	Забайкальский краевой перинатальный центр	г.Чита, ул. Коханского, 16
17	Краевой врачебно-физкультурный диспансер	г.Чита, ул. Бабушкина, 72
18	Краевой кожно-венерологический диспансер	г.Чита, ул. Таежная,1
19	ООО «Реабилитационный центр кинезитерапии»	г.Чита, ул. Коханского,13
20	ЧГМА	г.Чита, ул. Бабушкина, 46
21	Офис ВОП	г.Чита

Медицинские организации и их структурные подразделения, на базе которых оказывается первичная медико-санитарная помощь населению

Медицинские организации и их структурные подразделения, на базе которых оказывается первичная медико-санитарная помощь населению

№ п/п	Наименование медицинской организации	Тип медицинской организации (амбулатория, больница)	Непосредственно обслуживаемые населенные пункты, закрепленные за медицинской организацией	Численность населения, в шаговой доступности, определенная по участковому принципу	Плановая проектная мощность (посещений в смену)	Плановые объемы ОМС (число посещений)*		Плановые объемы ОМС (вызовов на дому)*		Профиль коек (ОМС) (перечислить)	Наличие организованных отделений	Иные врачебные специальности, работающие в медицинской организации
						всего	в том числе по сельскому населению	всего	в том числе по сельскому населению			
1	2	3	4	5	6	7	8	9	10	11	12	13
	[illegible]											
1	[illegible]	[illegible]	[illegible]			[illegible]	[illegible]				[illegible]	[illegible]
2	[illegible]	[illegible]	[illegible]			[illegible]	[illegible]				[illegible]	
	[illegible]	[illegible]	[illegible]			[illegible]	[illegible]				[illegible]	[illegible]
3	[illegible]	[illegible]	[illegible]	[illegible]	[illegible]	[illegible]	[illegible]				[illegible]	[illegible]
4	[illegible]	[illegible]	[illegible]	[illegible]	[illegible]	[illegible]	[illegible]				[illegible]	[illegible]
5	[illegible]	[illegible]	[illegible]	[illegible]	[illegible]	[illegible]	[illegible]				[illegible]	[illegible]
6	[illegible]	[illegible]	[illegible]	[illegible]	[illegible]	[illegible]	[illegible]				[illegible]	[illegible]
7	[illegible]	[illegible]	[illegible]	[illegible]	[illegible]	[illegible]	[illegible]				[illegible]	[illegible]
[illegible]	[illegible]					[illegible]	[illegible]					

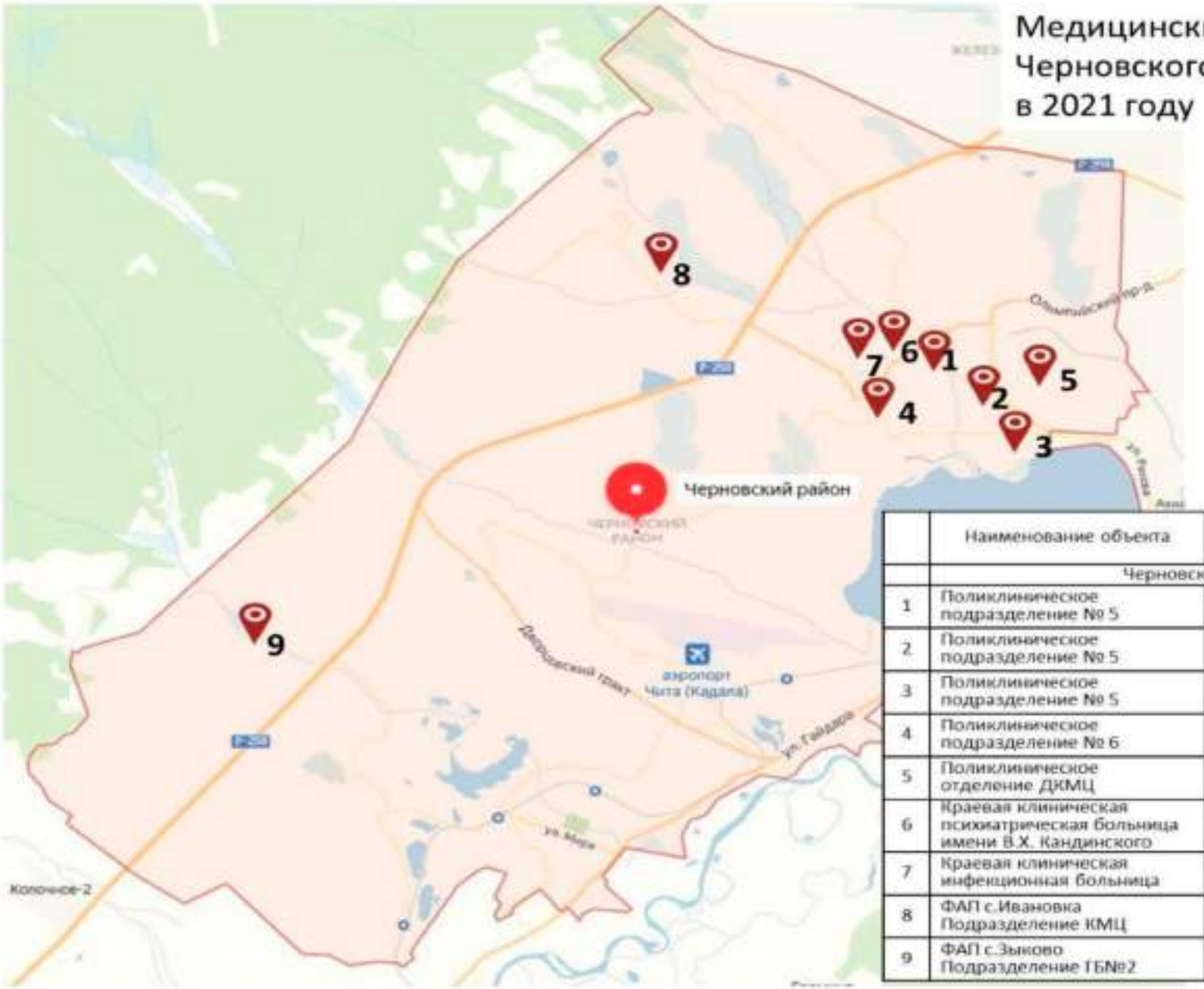

	Наименование объекта	Расположение
	Черновский район	
1	Поликлиническое подразделение № 5	г.Чита, Труда 20
2	Поликлиническое подразделение № 5	г.Чита, Назара-Широких 11
3	Поликлиническое подразделение № 5	г.Чита, 5 мкр. 33 дом
4	Поликлиническое подразделение № 6	г.Чита, ул. Энергетиков, дом 18 а
5	Поликлиническое отделение ДКМЦ	г.Чита
6	Краевая клиническая психиатрическая больница имени В.Х. Кандинского	г.Чита, проезд Окружной,3
7	Краевая клиническая инфекционная больница	г.Чита, ул. Труда, 21
8	ФАП с.Ивановка Подразделение КМЦ	г.Чита, Ивановский проезд
9	ФАП с.Зыково Подразделение ГБ№2	г.Чита, с.Зыково

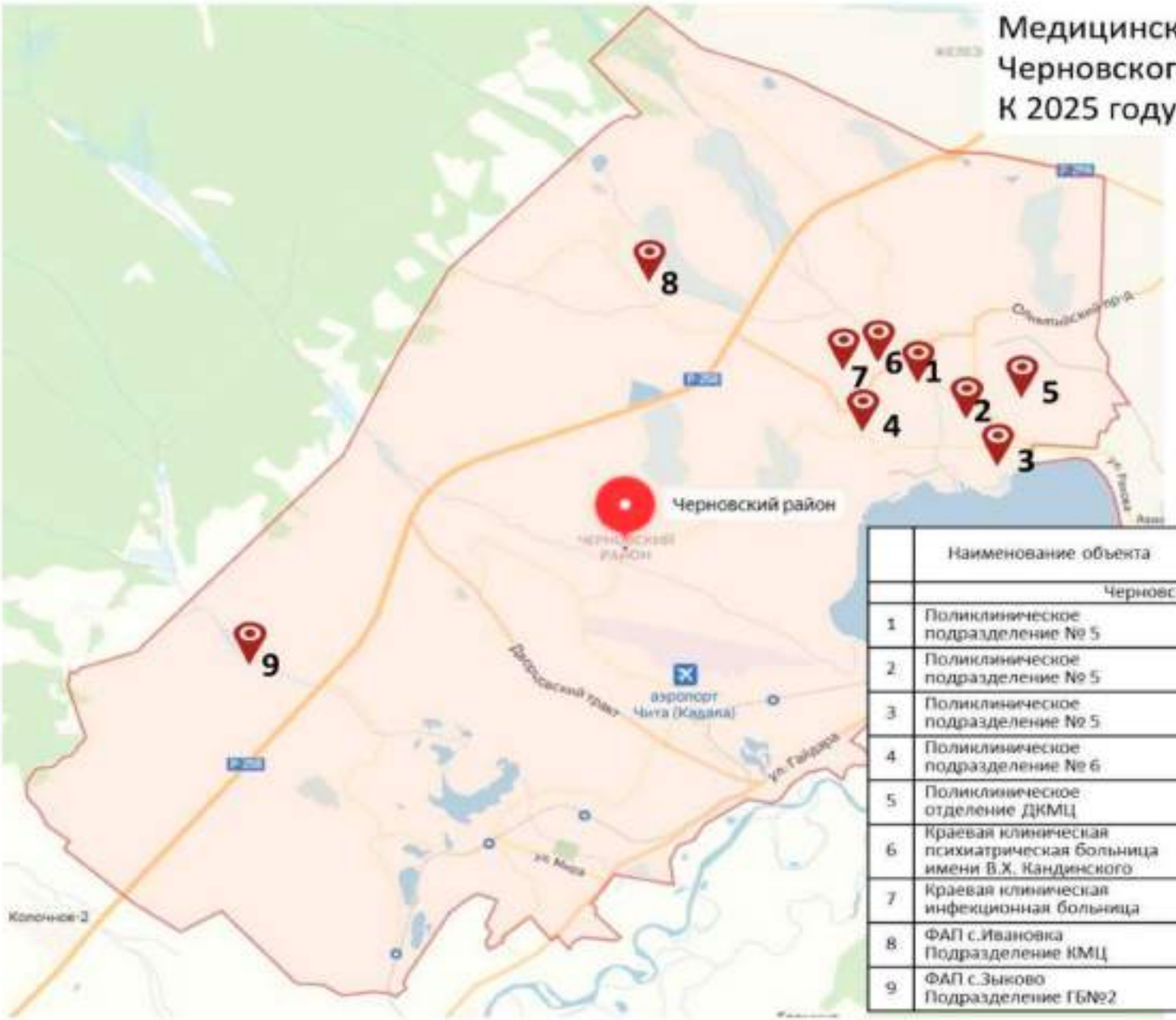

	Наименование объекта	Расположение
	Черновский район	
1	Поликлиническое подразделение № 5	г.Чита, Труда 20
2	Поликлиническое подразделение № 5	г.Чита, Назара-Широких 11
3	Поликлиническое подразделение № 5	г.Чита, 5 мкр. 33 дом
4	Поликлиническое подразделение № 6	г.Чита, ул. Энергетиков, дом 18 а
5	Поликлиническое отделение ДКМЦ	г.Чита
6	Краевая клиническая психиатрическая больница имени В.Х. Кандинского	г.Чита, проезд Окружной,3
7	Краевая клиническая инфекционная больница	г.Чита, ул. Труда, 21
8	ФАП с.Ивановка Подразделение КМЦ	г.Чита, Ивановский проезд
9	ФАП с.Зыково Подразделение ГБ№2	г.Чита, с.Зыково

Медицинские организации и их структурные подразделения, на базе которых оказывается первичная медико-санитарная помощь населению

№ на карте	Наименование медицинской организации	Тип медицинской организации (в соответствии с [illegible])	Непосредственно обслуживаемые населенные пункты, закрепленные на участковом принципе	Численность населения, в обслуживаемых населенных пунктах, закрепленных по участковому принципу	Плановая пропускная мощность (после внесения в смену)	Плановые обходы на ТНП (сверх посещений)		Плановые обходы на ТНП (круглосуточный стационар, кабинет [illegible])		Профильность по ТНП (перечислить)	Наличие на организации [illegible]	Какие требуются [illegible] решения
						всего	в том числе на ТНП	всего	в том числе на ТНП			
1	2	3	4	5	6	7	8	9	10	11	12	13
1	[illegible]	[illegible]	[illegible]	[illegible]	[illegible]	[illegible]	[illegible]	[illegible]	[illegible]	[illegible]		[illegible]
	[illegible]	[illegible]	[illegible]	[illegible]	[illegible]	[illegible]	[illegible]	[illegible]	[illegible]	[illegible]	[illegible]	[illegible]
3	[illegible]	[illegible]	[illegible]	[illegible]	[illegible]	[illegible]	[illegible]	[illegible]	[illegible]	[illegible]	[illegible]	[illegible]
4	[illegible]					[illegible]	[illegible]	[illegible]	[illegible]			

Аналитическая записка
к схемам размещения объектов здравоохранения
Забайкальского края

I. Общие сведения

Забайкальский край входит в состав Дальневосточного федерального округа. Общая численность населения Забайкальского края (данные Росстата на 1 января 2021 года) составляет 1053500 человек, в том числе детей 0-17 лет 265 337 человек (приложение № 1 к настоящей аналитической записке).

Административным центром Забайкальского края является город Чита с численностью населения 350 861 человек, в том числе детей 0-17 лет 78 222 человек.

Данные, размещенные в информационной системе по адресу: http://portalmr.egisz.rosminzdrav.ru (паспорта медицинских организаций, справочники и отчеты по населенным пунктам (приложение № 15) (далее – паспорт МО) о численности населения Забайкальского края соответствуют численности населения на 1 января 2021 года по данным Росстата (приложение № 1 к настоящей аналитической записке).

Муниципальное устройство Забайкальского края включает в себя:

6 муниципальных районов;

25 муниципальных округов;

3 городских округа.

В соответствии с приложением № 5 к методическим рекомендациям по разработке региональных программ модернизации первичного звена здравоохранения Министерства здравоохранения Российской Федерации (письмо от 28 ноября 2024 года № 29-2/И/2-23762) (далее – методические рекомендации) в Забайкальском крае подготовлены полные комплекты карт-схем размещения медицинских организаций (рисунок 4-6 приложения № 5 к методическим рекомендациям) (представлено 29 центральными районными больницами, Краевой больницей № 4 в Краснокаменском муниципальном округе; Тунгиро-Олекминский район обслуживает ГУЗ «Могочинская ЦРБ»). Схемы размещения объектов здравоохранения направлены в Министерство здравоохранения Российской Федерации письмом от 19 наября 2019 года № 2557-АВ за подписью исполняющей обязанности заместителя председателя Правительства Забайкальского края А.Г. Ванчиковой.

На территории Забайкальского края находится 876 населенных пунктов, в том числе 87 населенных пунктов с нулевой численностью по данным Забайкрайстата. По данным паспорта МО 1029 населенных пунктов, в том числе 199 населенных пунктов с нулевой численностью населения и не имеющих прикрепления к медицинской организации, структурному подразделению медицинской организации (приложение № 3 к настоящей аналитической записке). Разница между данными Забайкалкрайстата и паспорта МО составляет 170 населенных пунктов и связана с тем, что в структуре населенных пунктов паспорта МО учитываются СНТ, ДНТ, СОТ, СОНТ, НСТ, НСОТ, НОТ.

Сеть медицинских организаций и структурных подразделений Забайкальского края представлена в таблицах приложения № 4 к настоящей аналитической записке. Анализ приложения № 4 показывает, что сведения по сети медицинских организаций и структурных подразделений, внесенных в паспорт МО и представленных на картах-схемах размещения медицинских организаций, по Забайкальскому краю соответствуют данным федерального статистического наблюдения (далее – ФСН) за 2020 год.

II. Анализ территориального планирования доступности оказания первичной медико-санитарной помощи в рамках планирования мероприятий региональной программы модернизации первичного звена

Анализ (результаты представлены в приложениях № 5-9 к настоящей аналитической записке) территориального планирования оказания медицинской помощи имеющейся численности населения в рамках действующей сети медицинских организаций, входящих структурных подразделений, показал, что в Забайкальском крае имеются медицинские организации, входящие структурные подразделения, обслуживающие численность населения больше или меньше рекомендованной в рамках приказа Министерства здравоохранения Российской Федерации от 27 февраля 2016 года № 132н «О Требованиях к размещению медицинских организаций государственной системы здравоохранения и муниципальной системы здравоохранения исходя из потребностей населения» и приказа Министерство здравоохранения и социального развития Российской Федерации от 15 мая 2012 года № 543н «Об утверждении Положения об организации оказания первичной медико-санитарной помощи взрослому населению».

Имеется:

136 медицинских организаций, входящих структурных подразделений, обслуживающих меньше рекомендуемой численности населения, в отношении 34 из которых планируется до 2025 года изменение вида медицинской организации (приложения № 6, 7 к настоящей аналитической записке);

одна медицинская организация из структурных подразделений, обслуживающих больше рекомендуемой численности населения, в отношении которых не планируется до 2025 года изменение вида медицинской организации (приложение № 6, № 8 к настоящей аналитической записке).

В части обоснования мероприятий до 2025 года по изменению вида медицинской организации, входящего структурного подразделения, отраженных в приложении № 7 к настоящей аналитической записке, необходимо отметить следующее:

ГУЗ «Могойтуйая ЦРБ»: Участковая больница с. Мангут (население 2134 человек, согласно переписи населения 01 января 2020 год - 1744 человек) – изменение вида медицинской организации на врачебную амбулаторию в связи с уменьшением численности населения и прогнозной убылью населения до 2025 года. В настоящее время имеется 10 коек дневного пребывания, круглосуточного стационара нет. Штат укомплектован врачом терапевтом,

врачом общей практики, врачом стоматологом, зубным врачом. ГУЗ «Кыринская ЦРБ» расположена на расстоянии 67 км, на госпитализацию пациенты направляются транспортом структурного подразделения.

ГУЗ «Петровск-Забайкальская ЦРБ»: Участковые больницы села Новопавловка (население 4065 человек), с. Малета (население 2603 человек) – изменение вида медицинской организации на врачебную амбулаторию в связи с кратным уменьшением численности населения. Врачебная амбулатория села Хохотуй изменение вида медицинской организации на фельдшерско-акушерский пункт в связи с кратным уменьшением численности населения (население 1429 человек, прогнозное на 2024 год 1292 человек). Фельдшерско-акушерский пункт с. Баляга-Катангар (население 62 человек) – изменение вида медицинской организации на домовое хозяйство в связи с кратным уменьшением численности населения. Населенный пункт находится на расстоянии 12 км от врачебной амбулатории с. Баляга, на расстоянии 20 км от ГУЗ «Петровск-Забайкальская ЦРБ». Транспортное сообщение в районе организовано: маршрутное такси, пригородный электропоезд. Организована работа выездных врачебных бригад, приобретен передвижной мобильный комплекс в 2020 году.

ГУЗ «Могочинская ЦРБ»: Расстояние до Тунгиро-Олекминской участковой больницы 110 км, экстренная медицинская помощь организована с помощью санитарной авиации.

ГУЗ «Чернышевская ЦРБ»: Участковая больница села Жирекен – изменение вида медицинской организации до 2025 года на сельскую врачебную амбулаторию в связи с кратным уменьшением численности населения (2020 год – 4349 человек, прогноз 2024 год с – 2999 человек). В штате имеются врач терапевт, педиатр, стоматолог. Расстояние до ГУЗ «Чернышевская ЦРБ» 40 км.

Организовано регулярное транспортное автобусное сообщение, имеется санитарный автотранспорт класса «А» для транспортировки пациентов.

Врачебная амбулатория п. Букачача – изменение вида медицинской организации к 2025 году на фельдшерско-акушерский пункт в связи с кратным уменьшением численности населения (2020 год – 1176, прогноз 2025 год – менее 1000 человек).

Организована выездная форма работы врачебных бригад.

ГАУЗ «Агинская ЦРБ»: Новоорловская участковая больница села Новоорловск (население в 2020 году – 2476 человек, прогноз 2025 год – 2287 человек) – изменение вида медицинской организации на врачебную амбулаторию в связи с уменьшением численности населения. Врачебная амбулатория с. Гунэй (население 499 человек) – изменение вида медицинской организации на фельдшерско-акушерский пункт в связи с уменьшением численности населения. Врачебная амбулатория с. Будулан (население 455 человек) – изменение вида медицинской организации на фельдшерско-акушерский пункт в связи с кратным уменьшением численности населения.

Врачебная амбулатория с. Сахюрта (население 493 человека) – изменение вида медицинской организации на фельдшерско-акушерский пункт в связи с

кратным уменьшением численности населения. В районе организованы выезды врачебных медицинских бригад, приобретен передвижной мобильный комплекс в 2020 году.

ГУЗ «Карымская ЦРБ»: участковые больницы с. Урульга (население 2984 человека), пгт. Курорт-Дарасун (население 2756 человек) – изменение вида медицинской организации на врачебную амбулаторию в связи с кратным уменьшением численности населения. Организованы выезды врачебных медицинских бригад, приобретен передвижной мобильный комплекс в 2020 году.

ГУЗ «Балейская ЦРБ»: Врачебная амбулатория села Казаковский Промысел (население 604 человек), врачебная амбулатория села Ундино-Поселье (население 817 человек), врачебная амбулатория села Нижний Ильдикан (население 447 человек) – изменение вида медицинской организации на фельдшерско-акушерский пункт в связи с кратным уменьшением численности населения.

ГУЗ «Красночикойская ЦРБ»: Участковая больница села Черемхово (население 950 человек) – изменение вида медицинской организации на врачебную амбулаторию. В учреждении имеется автомобиль класса «А», учреждение обслуживает население восьми сел.

ГУЗ «Улетовская ЦРБ»: Участковая больница с. Дровяная (население 2947 человек) – изменение вида медицинской организации на врачебную амбулаторию в связи с кратным уменьшением численности населения. Организована выездная форма работы врачебных бригад.

ГУЗ «Газимуро-Заводская ЦРБ»: изменение вида медицинской организации Широкинской участковой больницы (население 1418 человек) на врачебную амбулаторию в связи с кратным уменьшением численности населения. Батаканская участковая больница (численность населения 731 человек), Солонеченская врачебная амбулатория (население 640 человек) – изменение вида медицинской деятельности в фельдшерско-акушерский пункт в связи с кратным уменьшением численности населения. В районе организована выездная форма работы врачебных бригад.

ГУЗ «Читинская ЦРБ»: участковая больница с. Линево Озеро (население 1955 человек) – изменение вида медицинской организации на сельскую врачебную амбулаторию в связи с кратным уменьшением численности населения.

ГУЗ «Оловяннинская ЦРБ»: участковая больница с. Калангуй – изменение вида медицинской организации на врачебную амбулаторию в связи с кратным уменьшением численности населения (население 2054 человек). Организована выездная форма работы врачебных бригад.

В части обоснования мероприятий до 2025 года по изменению вида медицинской организации, входящего структурного подразделения (приложение № 8), обслуживающего больше рекомендованной численности населения ГУЗ «Борзинская ЦРБ»: фельдшерско-акушерский пункт Борзя-3 (население 2110 человек). Не планируется изменение вида медицинской организации, так как ФАП находится на расстоянии менее 6 км от ГУЗ «Борзинской ЦРБ», транспортная доступность менее 30 мин.

ГУЗ «Приаргунская ЦРБ»: Фельдшерско-акушерские пункты с. Молодежный (население 1253 человек) и п. Досатуй (население – 1310 человек)

– изменение вида медицинской организации на сельские врачебные амбулатории в связи с прогнозным увеличением численности населения и отдаленностью от ближайшего лечебного учреждения, оказывающего первичную врачебную помощь, свыше 6 км.

В части обоснования мероприятий до 2025 года по обеспечению доступности медицинской помощи необходимо отметить следующее (приложение № 10 к настоящей аналитической записке).

ГУЗ «Нерчинская ЦРБ»: в 2021 году в селе Ара-Булак – приобретение передвижного мобильного ФАП.

ГУЗ «Карымская ЦРБ»: в сельских поселениях Средняя Талача, Поселье планируется строительство ФАП, село Солонцово приобретение – передвижного мобильного ФАП.

ГУЗ «Шелопугинская ЦРБ» – в селе Даякон построен ФАП.

ГУЗ «Читинская ЦРБ» – в селе Забайкальский построен ФАП.

Город Чита – в селе Застепь и Зыково построен ФАП.

III. Вопросы территориального планирования, оставшиеся не решенными в рамках планируемых мероприятий региональной программы модернизации первичного звена за период с 2020 по 2025 годы

По результатам проведения мероприятий за период 2020–2025 годов планируется, что после 2025 года в Забайкальском крае останется 72 медицинские организации, входящие структурные подразделения, обслуживающие меньше рекомендуемой численности населения. В связи с этим необходимо отметить следующее (графа 10 приложения № 11 к настоящей аналитической записке):

ГУЗ «Читинская ЦРБ»: фельдшерско-акушерский пункт села Преображенка обслуживает население 63 человек села и 196 человек территории озера Арахлей, расположенной на расстоянии 1 км от ФАП. В связи с кратным увеличением численности населения в весенне-летний период за счет отдыхающих на озере Арахлей, наличия детских летних оздоровительных лагерей на территории сельского поселения Преображенка вид медицинской организации ФАП не изменяется. Фельдшерско-акушерский пункт села Амодово (население 69 человек). Расстояние до ближайшей медицинской организации свыше 6 км.

Отсутствует регулярное транспортное сообщение. Фельдшерско-акушерский пункт села Тасей (население 39 человек). В летний период численность населенного пункта кратно увеличивается за счет отдыхающих на Ивано-Арахлейских озерах. Расстояние до ближайшей медицинской организации свыше 6 км. Фельдшерско-акушерский пункт села Иван-Озеро (население 76 человек), расстояние до ближайшей медицинской организации свыше 6 км. В летний период численность населенного пункта кратно увеличивается за счет отдыхающих на Ивано-Арахлейских озерах.

Участковая больница села Беклемишево – расстояние до г. Читы 100 км. Отделение скорой медицинской помощи расположено в г. Чите. Учитывая отдаленность от краевого центра и станции скорой медицинской помощи необходимо сохранение участковой больницы в данном населенном пункте.

ГАУЗ «КБ № 4» Краснокаменский округ: Сохранение вида медицинской организации 2 врачебных амбулаторий в п. Ковыли и в п. Целинный. Поселок Ковыли (население 901 человек), удаленность от районного центра составляет 73 км. Доезд – такси, поезд, время доезда 2 ч 10 мин., состояние дорог неудовлетворительное. Имеется санитарный автотранспорт. В п. Целинном население 1359 человек, фактически проживает по данным администрации поселка 1512 человек. Удаленность от районного центра составляет 23 км. Организован дневной стационар.

ГАУЗ «Шилкинская ЦРБ»: сохранение вида медицинской организации Холбонской участковой больницы (население 3378 человек), так как имеется детское отделение, обслуживающее детское население всего района.

Размахнинская участковая больница (население 2542 человека) является отдаленным участком, находится на расстоянии 40 км от ЦРБ. ФАП с. Кыкэн (население 98 человек) находится на расстоянии 65 км от ЦРБ, не имеет транспортной доступности. ФАП с. Усть-Ага (население 55 человек) находится за рекой, расстояние до ЦРБ составляет 81 км. ФАП с. Верх-Теленгуй (население 99 человек) находится за рекой, расстояние до ЦРБ составляет 90 км. Ононская врачебная амбулатория (население 1143 человека) – не планируется изменение вида медицинской организации в связи с отдаленностью от районного центра.

ГУЗ «Каларская ЦРБ»: сельская врачебная амбулатория с. Куанда (население 1239 человек) находится за рекой, отдаленность от ЦРБ составляет 180 км. Транспортная доступность возможна только в зимнее время.

ГУЗ «Забайкальская ЦРБ»: структурное подразделение Даурская УБ (население 3500 человек), статус участковой больницы сохраняется в связи с отдаленностью от районного центра.

ГУЗ «Могойтуйская ЦРБ»: сохраняется статус Харашибирской участковой больницы (население 1453 человека), врачебных амбулаторий Ага-Хангильской (население 1027 человек), Кусочинской (население 890 человек), Ортуйской (население 836 человек), Цаган-Ольской (население 1150 человек), Цаган-Челутайской (1562 человека), Хилинской (население 1696 человек) в связи с наличием врачебных кадров, удаленностью от районного центра свыше 6 км.

ГУЗ «Нерчинско-Заводская ЦРБ»: ФАП с. Золотоноша (население 97 человек) сохраняет статус в связи с отдаленностью населенного пункта.

ГУЗ «Шелопугинская ЦРБ»: ФАП сельского поселения Верхний Тергень, (население 90 человек) сохранит свой статус в связи с отдаленностью. Мобильный ФАП в районе отсутствует. Организована выездная форма работы врачебных бригад.

ГУЗ «Дульдургинская ЦРБ»: Сельские врачебные амбулатории сел Онон-Токчин (население 850 человек), Чиндалей (население 719 человек), Зуткулей (население 1040 человек) – сохранение вида медицинской организации в связи с удаленностью от районного центра.

ГУЗ «Тунгокоченская ЦРБ»: Районная больница с. Вершино-Дарасунский (население 5498 человек) находится на расстоянии 50 километров от ЦРБ, транспортной доступности нет. На всем протяжении грунтовая дорога. Сельская врачебная амбулатория села Тунгокочен (население 866 человек) расположена от

ЦРБ на расстоянии 150 километров. Фельдшерско-акушерские пункты с. Красный Яр (население 57 человек), с. Юмурчен (население 89 человек), находятся на расстоянии 560 километров от ЦРБ. Транспортная доступность имеется только в зимнее время. Необходимо сохранение вида медицинской организации.

ГУЗ «Нерчинская ЦРБ»: Сохранение статуса участковых больниц с. Олинск (население 748 человек), с. Зюльзя (население 1591 человек) врачебной амбулатории с. Пешково (население 730 человек) в связи с удаленностью от районного центра и отсутствием транспортной доступности.

ГАУЗ «Агинская ЦРБ»: Орловская врачебная амбулатория (население 673 человека), укомплектована штатными должностями врача-терапевта участкового и врача-педиатра участкового, врача-стоматолога.

Судунтуйская врачебная амбулатория (население 632 человека) укомплектована штатной должностью врача общей практики. Цокто-Хангильская сельская врачебная амбулатория (население 852 человека) укомплектована штатной должностью врача общей практики. Кунгурская сельская врачебная амбулатория (население 505 человек) укомплектована штатной должностью врача общей практики, врача-стоматолога. Урда-Агинская врачебная амбулатория (население 757 человек) – целевое обучение врача общей практики.

ФАП с. Баян-Булак (второе название по данным геопортала Хусатуй) население 77 человек – не планируется изменение вида медицинской организации в связи с удаленностью от районного центра (70 км), и отсутствием регулярного транспортного сообщения между населенными пунктами. ФАП с. Лаха (второе название по данным геопортала – Адон-Челдонский ФАП) не планируется изменение вида медицинской организации в виду удаленности от районного центра 180 км и отсутствием регулярного транспортного сообщения между населенными пунктами.

ГУЗ «Ононская ЦРБ»: фельдшерско-акушерский пункты с. Усть-Лиска (население 95 человек), с. Куранжа (население 92 человека), с. Старый Чиндант (население 67 человек), врачебные амбулатории с. Новый Дурулгуй (население 1378 человек) и с. Новая Заря (население 1222 человека) – сохранение вида медицинской организации в связи с отдаленностью от районного центра и отсутствием регулярного транспортного сообщения между населенными пунктами.

ГУЗ «Красночикойская ЦРБ»: Урлукская участковая больница (население 2664 человека) обслуживает население приписных девяти сел (1233 человека), медицинскими работниками оказывается медицинская помощь в экстренной и неотложной формах – участок не имеет поста скорой медицинской помощи.

Захаровская участковая больница (население 1818 человек) обслуживает население пяти «приписных» сел, медицинскими работниками оказывается медицинская помощь в экстренной и неотложной формах – участок не имеет поста скорой медицинской помощи. Большереченская врачебная амбулатория (население 1496 человек) обслуживает население семи сел в отсутствии поста СМП и постоянного транспортного сообщения с районным центром, укомплектована врачом терапевтом участником программы «Земский доктор».

Барахоевская сельская врачебная амбулатория (население 1249 человек) обслуживает население пяти сел в отсутствии поста СМП и постоянного транспортного сообщения. Фельдшерские здравпункты с. Нижний Нарым (население – 88 человек) и с. Котый (население 56 человек) укомплектованы медицинским работником, население не обслуживается скорой медицинской помощью. Организована выездная форма работы врачебных бригад. Фельдшерский здравпункт с. Мостовка (население 93 человека), укомплектован штатной должностью фельдшера. Фельдшерский здравпункт с. Ямаровка (население – 93 человека) – прогнозируется увеличение численности населения за счет развития угольного месторождения.

ГУЗ «Сретенская ЦРБ»: Усть-Карская участковая больница (население 2868 человек) – изменение вида деятельности не планируется. Отдаленность от районного центра 180 км, сообщение между населенными пунктами автомобильное, покрытие дорог грунтовое. Состояние дорог неудовлетворительное. Весной и летом прямого автомобильного сообщения нет.

Транспортное сообщение осуществляется через Чернышевский район, объезд составляет 380-400 км. Связь между населенными пунктами в основном телефонная. Сотовая связь доступна в пределах п. Усть-Карск.

ГУЗ «Оловяннинская ЦРБ»: Золотореченская врачебная амбулатория (население 1226 человек), ФАП с. Комкай (население 57 человек), ФАП с. Караксар (население 91 человек) не планируется изменение вида медицинской организации в связи с удаленностью от районного центра, отсутствием транспортной доступности.

В крае существует трехуровневая система оказания медицинской помощи, которая позволяет осуществлять этапность оказания помощи пациентам с острым коронарным синдромом, нарушением мозгового кровообращения, дорожными травмами.

Министерством здравоохранения Забайкальского края отработан механизм направления больных на следующий этап оказания медицинской помощи, показания к госпитализации больных в стационарные учреждения здравоохранения разных уровней оказания медицинской помощи.

При наличии медицинских показаний пациенты из медицинских организаций первого уровня направляются на второй и третий уровни оказания медицинской помощи.

Разработан перечень межрайонных центров, осуществляющих специализированную медицинскую помощь при острых сердечно-сосудистых заболеваниях, хронической сердечной недостаточности, заболеваниях органов дыхания, онкологических заболеваниях, службы родовспоможения. Межрайонными центрами второго уровня для больных с заболеваниями инфаркта миокарда, органов дыхания, онкологическими заболеваниями, хронической сердечной недостаточностью, инсультами определены: ГАУЗ «КБ № 4» (Краснокаменский округ), ГАУЗ «КБ № 3» (пгт. Первомайский), ГАУЗ Агинская ЦРБ, ГУЗ «Петровск-Забайкальская ЦРБ», ГУЗ «Борзинская ЦРБ», ГУЗ «Чернышевская ЦРБ».

Для службы родовспоможения запланировано создание родильных домов 2 уровня на базе ГАУЗ «Агинская ЦРБ», ГАУЗ «Шилкинская ЦРБ», ГУЗ «Петровск-Забайкальская ЦРБ».

В перспективе планируется создание в качестве пилотного проекта межрайонных центров для больных с хронической сердечной недостаточностью и нарушением мозгового кровообращения «инсультные блоки» на базе ГУЗ «Красночикойская ЦРБ», ГУЗ «Хилокская ЦРБ», ГУЗ «Могочинская ЦРБ», ГУЗ «Газимуро-Заводская ЦРБ», ГУЗ «Нерчинская ЦРБ».

Межрайонные центры (центры амбулаторной онкологической помощи) для больных с подозрением на онкологические заболевания планируется открыть на базе ГАУЗ «КБ №4» (Краснокаменский округ), ГУЗ «Петровск-Забайкальская ЦРБ», ГУЗ «Борзинская ЦРБ», ГУЗ «Чернышевская ЦРБ». Открыт в 2020 году центр амбулаторной онкологической помощи в ГАУЗ «Агинская ЦРБ».

Министерством здравоохранения Забайкальского края были обозначены основные маршруты движения от населенных пунктов района до центральных районных больниц (1 очередь), от центральных районных больниц до краевых медицинских организаций (2 очередь).

Для наиболее оперативного, безопасного и комфортного движения транспортных средств необходима автомобильная дорога, удовлетворяющая всем современным требованиям основным, из которых является наличие усовершенствованного типа покрытия (асфальтобетонного).

Министерством строительства, дорожного хозяйства и транспорта Забайкальского края проведены расчеты по определению протяженности дорог по типам покрытий и ориентировочной стоимости устройства асфальтобетонного покрытия по основным маршрутам движения 1 и 2 очереди. Согласно данному расчету:

– общая протяженность маршрутов движения от медицинских районных центров (1 очередь) составляет 4 784 км, из которых 937,4 км дорог не имеют асфальтобетонного покрытия.

Общая потребность в финансировании на устройство асфальтобетонного покрытия ориентировочно составляет 32,5 млрд. рублей, из них 340,9 млн. рублей (133,4 км) предусмотрено мероприятиями национального проекта «Безопасные и качественные автомобильные дороги»;

– общая протяженность маршрутов движения от центральных районных больниц (2 очередь) составляет 12 610 км, из которых 4 698 км не имеют асфальтобетонного покрытия.

Общая потребность в финансировании на устройство асфальтобетонного покрытия ориентировочно составляет 185,1 млрд. рублей, из них 4,4 млрд. рублей (253 км) предусмотрено мероприятиями национального проекта «Безопасные и качественные автомобильные дороги».

Дополнительно рассмотрен вопрос об организации медицинского центра в Газимуро-Заводском округе со следующими маршрутами:

– маршрут с. Газимурский Завод – с. Шелопугино составляет 93 км. Включен в план мероприятий национального проекта «Безопасные и

качественные автомобильные дороги». В период с 2020 по 2025 годы на проведение капитального ремонта предусмотрено 952,5 млн. рублей;

– маршрут с. Газимурский Завод – с. Нерчинский Завод составляет 117 км. Мероприятиями национального проекта «Безопасные и качественные автомобильные дороги» предусмотрено проведение ремонтных работ до км 432+500 (отворот на с. Новоширокинский). С учетом предоставления дополнительных средств из федерального бюджета будет рассматриваться вопрос о расширении ремонтных работ до с. Нерчинский Завод, ориентировочная стоимость – 4,0 млрд. рублей.

Учитывая протяженность территории Забайкальского края, расстояния между населенными пунктами планируется дополнительно обеспечить медицинские организации санитарным автотранспортом в количестве 166 единиц.

ПРИЛОЖЕНИЕ № 1
к аналитической записке

Сведения о численности населения в Забайкальском крае

№ п/п	Муниципальные районы, муниципальные и городские округа Забайкальского края	Численность населения на 1 января 2021 года (данные Росстата), человек			Численность населения (паспорт МО*), человек			Прогнозная численность населения на 2025 год (паспорт МО) всего, человек
		Всего	Дети (0-17 лет)	Взрослые (18 лет и старше)	Всего	Дети (0-17 лет)	Взрослые (18 лет и старше)	
1	2	3	4	5	6	7	8	9
	Муниципальные образования, всего:	702624	187115	515509	**707878**	**191620**	**516258**	**682102**
1	Агинский округ	34724	11772	22952	34535	11664	22871	22830
2	Акшинский округ	8740	2511	6229	8799	2551	6248	10000
3	Александрово-Заводский округ	6909	**1776**	5133	7115	1776	5339	7011
4	Балейский округ	16964	**4485**	12479	17222	4607	12615	15344
5	Борзинский округ	46731	**12364**	34367	46905	12463	34442	47788
6	Газимуро-Заводский округ	8356	**2260**	6096	8494	2406	6088	8200
7	Дульдургинский округ	14152	**4640**	9512	14115	4731	9384	13007
8	Забайкальский округ	20962	5721	15241	21049	5964	15085	21200
9	Каларский округ	7587	2069	5518	7666	2214	5452	8330
10	Калганский округ	7170	1860	5310	7272	1979	5293	6983
11	Карымский район	34260	8993	25267	34429	9124	25305	33329
12	Краснокаменский округ	57428	**13505**	43923	57527	13819	43708	54900
13	Красночикойский округ	17376	4173	13203	17595	4289	13306	16983
14	Кыринский округ	11712	3094	8618	11953	3272	8681	12000
15	Могойтуйский округ	25089	7936	17153	25388	8220	17168	24490
16	Могочинский округ, Тунгиро-Олекминский район**	23611	6031	17580	23751	6618	17133	24581
		1328	382	946	1340	395	945	
17	Нерчинский округ	26665	6976	19689	26776	7130	19646	26699
18	Нерчинско-Заводский округ	8798	2450	6348	8986	2597	6389	8187
19	Оловяннинский район	34256	8455	25801	34713	8826	25887	33114
20	Ононский округ	9119	2560	6559	9320	2727	6593	9604
21	Петровск-Забайкальский округ	32191	8263	23928	32537	8541	23996	31354
22	Приаргунский округ	18921	4964	13957	19272	5194	14078	18743
23	Сретенский район	20875	5708	15167	21103	5910	15193	20569
24	Тунгокоченский округ	11057	2761	8296	11228	2878	8350	11627
25	Улетовский округ	27899	6679	21220	28329	6927	21402	27286
26	Хилокский округ	27260	7181	20079	27481	7345	20136	26850
27	Чернышевский район	31763	9072	22691	31899	9150	22749	30 584
28	Читинский округ	65987	17218	48769	65954	16648	49306	67500

29	Шелопугинский округ	6443	1574	4869	6542	1663	4879	5859
30	Шилкинский район	38291	9682	28609	38583	9992	28591	37150
31	**Городской округ «Город Чита»**	350861	78222	272639	351822	77299	274523	354000
32	**ИТОГО по Забайкальскому краю**	1053485	265337	788148	**1059700**	**268919**	790781	1036102

*сведения, полученные на основе данных, размещенных в информационной системе по адресу: http://portalmr.egisz.rosminzdrav.ru
**Могочинский округ и Тунгиро-Олекминский район объединены

ПРИЛОЖЕНИЕ № 2
к аналитической записке

Наличие схем размещения объектов здравоохранения в Забайкальском крае

№ п/п	Муниципальные районы, муниципальные и городские округа Забайкальский край	Наличие карты-схемы размещения медицинских организаций (ЦРБ, РБ, УБ), разработанной в соответствии с рисунком 4 приложения № 5 к методическим рекомендациям, (+/-)	Наличие карты-схемы размещения медицинских организаций, оказывающих ПМСП, разработанной в соответствии с рисунком 5 приложения № 5 к методическим рекомендациям, (+/-)	Наличие карты-схемы оптимального размещения медицинских организаций, разработанной в соответствии с рисунком 6 приложения № 5 к методическим рекомендациям, (+/-)
1	2	3	4	5
	Муниципальные образования, всего:	**31**	**31**	**31**
1	Агинский округ	+	+	+
2	Акшинский округ	+	+	+
3	Александрово-Заводский округ	+	+	+
4	Балейский округ	+	+	+
5	Борзинский округ	+	+	+
6	Газимуро-Заводский округ	+	+	+
7	Дульдургинский округ	+	+	+
8	Забайкальский округ	+	+	+
9	Каларский округ	+	+	+
10	Калганский округ	+	+	+
11	Карымский район	+	+	+
12	Краснокаменский округ	+	+	+
13	Красночикойский округ	+	+	+
14	Кыринский округ	+	+	+
15	Могойтуйский округ	+	+	+
16	Могочинский округ	+	+	+
17	Нерчинский округ	+	+	+
18	Нерчинско-Заводский округ	+	+	+
19	Оловяннинский район	+	+	+
20	Ононский округ	+	+	+

21	Петровск-Забайкальский округ	+	+	+
23	Приаргунский округ	+	+	+
24	Сретенский район	+	+	+
25	Тунгиро-Олекминский район	+	+	+
26	Тунгокоченский округ	+	+	+
27	Улетовский округ	+	+	+
28	Хилокский округ	+	+	+
29	Чернышевский район	+	+	+
30	Читинский округ	+	+	+
31	Шелопугинский округ	+	+	+
32	Городской округ «Город Чита» всего: в т.ч.	+	+	+
33	ИТОГО по Забайкальскому краю	**32**	**32**	**32**

ПРИЛОЖЕНИЕ № 3
к аналитической записке

Сведения о населенных пунктах

№ п/п	Муниципальные районы, муниципальные и городские округа Забайкальского края	Количество населенных пунктов на 1 января 2020 года (данные Росстата)		Количество населенных пунктов (паспорт МО)		Количество населенных пунктов, не имеющих прикрепления к медицинской организации (паспорт МО)
		Всего	С нулевой численностью населения	Всего	С нулевой численностью населения	
1	2	3	4	5	6	7
	Муниципальные образования, всего:	846	82	947	123	1
1	Агинский округ	28	5	29	1	1
2	Акшинский округ	15	0	15	0	0
3	Александрово-Заводский округ	27	0	27	0	0
4	Балейский округ	32	1	32	0	0
5	Борзинский округ	26	5	26	0	0
6	Газимуро-Заводский округ	29	1	30	9	0
7	Дульдургинский округ	25	13	25	0	0
8	Забайкальский округ	11	0	11	0	0
9	Каларский округ	9	0	9	0	0
10	Калганский округ	15	4	17	6	0
11	Карымский район	29	2	29	0	0
12	Краснокаменский округ	14	0	14	2	0
13	Красночикойский округ	47	2	48	4	0
14	Кыринский округ	21	0	21	0	0
15	Могойтуйский округ	36	6	37	4	0
16	Могочинский округ	34	5	34	3	0
17	Нерчинский округ	28	0	40	10	0
18	Нерчинско-Заводский округ	21	1	24	1	0
19	Оловяннинский район	40	8	40	8	0
20	Оновский округ	23	2	23	0	0
21	Петровск-Забайкальский округ	29	3	34	3	0
22	Приаргунский округ	30	9	31	9	0
23	Сретенский район	44	1	44	0	0
24	Тунгиро-Олекминский район	5	0	5	0	0
25	Тунгокоченский округ	17	0	17	3	0
26	Улетовский округ	25	1	25	1	0
27	Хилокский округ	31	5	31	5	0
28	Чернышевский район	38	6	37	0	0
29	Читинский округ	54	5	123	52	0
30	Шелопугинский округ	25	0	25	1	0
31	Шилкинский район	43	2	44	1	-
32	Городской округ «Город Чита»	13	5	82	76	0
33	**ИТОГО по Забайкальскому краю**	859	87	1029	199	1

ПРИЛОЖЕНИЕ № 4
к аналитической записке

Сведения о сети медицинских организаций, входящих структурных подразделений в Забайкальском крае

№ п/п	Медицинская организация, входящее структурное подразделение	Количество в целом по Забайкальскому краю									
		По данным ФСН за 2018 год		Текущее				К 2025 году по итогам модернизации первичного звена здравоохранения			
				По паспорту МО		На карте-схеме размещения медицинских организаций		По паспорту МО		На карте-схеме размещения медицинских организаций	
		ЮЛ	СП	ЮЛ	СП	ЮЛ	СП	ЮЛ	СП	ЮЛ	СП
1	2	3	4	5	6	7	8	9	10	11	12
1	Районные больницы, в том числе центральные, межрайонные	30	2	30	2	30	2	30	1	30	1
2	Участковые больницы	-	37	-	37	-	37	-	32	-	32
3	Поликлиники	3	6	3	6	3	6	3	6	3	6
4	Детские поликлиники	1	6	1	6	1	6	1	6	1	6
5	Амбулатории, в том числе врачебные	-	53		51	-	51		55	-	55
6	Центры (отделения) общей врачебной практики (семейной медицины)	-	-	-	-	-	-	-	8	-	8
7	Фельдшерско-акушерские пункты, фельдшерские пункты	X	434	X	443	X	443	X	443	X	443
8	Фельдшерские здравпункты	X	28	X	28	X	28	X	28	X	28
9	Поликлиники стоматологические	1	-	1	-	1	-	1	-	1	-
10	Детские стоматологические поликлиники	-	-	-	-	-	-	-	-	-	-
11	Городские больницы	2	-	2	-	2	-	2		2	-
12	Детские городские больницы	-	-	-	-	-	-	-	-	-	-
13	Центры консультативно-диагностические (поликлиники консультативно-диагностические)	-	-	-	-	-	-	-	-	-	-
14	Центры консультативно-диагностические детские (поликлиники консультативно-диагностические детские)	-	-	-	-	-	-	-	-	-	-

Приложение № 5
к аналитической записке

Сведения о сети медицинских организаций, входящих структурных подразделений Забайкальского края в разрезе муниципальных районов, муниципальных округов, городских округов

№ п/п	Муниципальные районы, муниципальные и городские округа Забайкальского края	Численность населения (паспорт МО),человек			Прогнозная численность населения на 2025 год (паспорт МО) всего, человек	Количество (паспорт МО)																											
		Всего	Дети (0-17 лет)	Взрослые (18 лет и старше)		Районные больницы, в том числе центральные, межрайонные		Участковые больницы		Поликлиники		Детские поликлиники		Амбулатории, в том числе врачебные		Центры (отделения) общей врачебной практики(семейной медицины)		Фельдшерско-акушерские пункты, фельдшерские пункты		Фельдшерские здравпункты		Поликлиники стоматологические		Детские стоматологические поликлиники		Городские больницы		Детские городские больницы		Центры консультативно-диагностические (поликлиники консультативно-диагностические)		Центры консультативно-диагностические детские (поликлиники консультативно-диагностических детские)	
						ЮЛ1	СП2	ЮЛ	СП	ЮЛ	СП	ЮЛ	СП	ЮЛ	СП	ЮЛ	СП	ЮЛ	СП	ЮЛ	СП	ЮЛ	СП	ЮЛ	СП	ЮЛ	СП	ЮЛ	СП	ЮЛ	СП	ЮЛ	СП
1	2	3	4	5	6	7	8	9	10	11	12	13	14	15	16	17	18	19	20	21	22	23	24	25	26	27	28	29	30	31	32	33	34
	Муниципальные образования, всего:	Муниципальные образования, всего:	707821	191620	516201	682102	30	2	-	37	-	-	-	-	-	51	0	0	X	437	X	28	0	0	0	0	0	0	0	0	0	0	0
1	Хилокский округ	Хилокский округ	27481	7345	20136	26850	1	-	-	4	-	-	-	-	-	1	-	-	X	13	X	-	-	-	-	-	-	-	-	-	-	-	-
2	Агинский округ	Агинский округ	34478	11664	22814	22830	1	-	-	1	-	-	-	-	-	9	-	-	X	6	X	-	-	-	-	-	-	-	-	-	-	-	-
3	Акшинский округ	Акшинский округ	8799	2551	6248	10000	1	-	-	-	-	-	-	-	-	-	-	-		14		-	-	-	-	-	-	-	-	-	-	-	-
4	Александрово-Заводский округ	Александрово-Заводский округ	7115	1776	5339	7011	1	-	-	-	-	-	-	-	-	-	-	-	X	16	X	-	-	-	-	-	-	-	-	-	-	-	-
5	Балейский округ	Балейский округ	17222	4607	12615	15344	1	-	-	-	-	-	-	-	-	3	-	-	X	25	X	-	-	-	-	-	-	-	-	-	-	-	-
6	Борзинский округ	Борзинский округ	46905	12463	34442	47788	1	-	-	2	-	-	-	-	-	-	-	-	X	18	X	-	-	-	-	-	-	-	-	-	-	-	-
7	Газимуро-Заводский округ	Газимуро-Заводский округ	8494	2406	6088	8200	1	-	-	2	-	-	-	-	-	1	-	-	X	10	X	-	-	-	-	-	-	-	-	-	-	-	-
8	Дульдургинский округ	Дульдургинский округ	14115	4731	9384	13007	1	-	-	-	-	-	-	-	-	2	-	-	X	8	X	-	-	-	-	-	-	-	-	-	-	-	-
9	Забайкальский округ	Забайкальский округ	21049	5964	15085	21200	1	-	-	1	-	-	-	-	-	-	-	-	X	7	X	-	-	-	-	-	-	-	-	-	-	-	-
10	Каларский округ	Каларский округ	7666	2214	5452	8330	1	-	-	-	-	-	-	-	-	1	-	-	X	2	X	-	-	-	-	-	-	-	-	-	-	-	-
11	Калганский округ	Калганский округ	7272	1979	5293	6983	1	-	-	-	-	-	-	-	-	-	-	-	X	10	X	-	-	-	-	-	-	-	-	-	-	-	-
12	Карымский район	Карымский район	34429	9124	25305	33329	1	-	-	3	-	-	-	-	-	-	-	-	X	11	X	-	-	-	-	-	-	-	-	-	-	-	-
13	Краснокаменский округ	Краснокаменский округ	57527	13819	43708	54900	1	-	-	-	-	-	-	-	-	2	-	-	X	8	X	-	-	-	-	-	-	-	-	-	-	-	-
14	Красночикойский округ	Красночикойский округ	17595	4289	13306	16983	1	-	-	4	-	-	-	-	-	2	-	-	X	1	X	28	-	-	-	-	-	-	-	-	-	-	-
15	Кыринский округ	Кыринский округ	11953	3272	8681	12000	1	-	-	1	-	-	-	-	-	-	-	-	X	14	X	-	-	-	-	-	-	-	-	-	-	-	-
16	Могойтуйский округ	Могойтуйский округ	25388	8220	17168	24490	1	-	-	1	-	-	-	-	-	6	-	-	X	8	X	-	-	-	-	-	-	-	-	-	-	-	-
17	Могочинский округ	Могочинский округ, в т.ч.Тунгиро-	23751 1340	6618 395	17133 945	24581	1	-	-	2	-	-	-	-	-	1	-	-	X	12	X	-	-	-	-	-	-	-	-	-	-	-	-

| № п/п | Муниципальные районы, муниципальные и городские округа Забайкальского края | Численность населения муниципальных образований Забайкальского края | | | | Количество пациентов МО, получивших медицинскую помощь в амбулаторных условиях | | | |

ПРИЛОЖЕНИЕ № 6
к аналитической записке

Сведения о сети медицинских организаций, входящих структурных подразделений в Забайкальском крае

№ п/п	Медицинская организация, входящее структурное подразделение	Рекомендуемая численность обслуживаемого населения (приказ от 27.02.2016 № 132н, Приказ Минздравсоцразвития России от 15.05.2012 N 543н (ред. от 03.12.2019))	Количество в целом по Забайкальскому краю (паспорт МО)					
			Обслуживающие рекомендуемую численность населения (паспорт МО)		Обслуживающие меньше рекомендуемой численности населения (паспорт МО)		Обслуживающие больше рекомендуемой численности населения (паспорт МО)	
			ЮЛ[1]	СП[2]	ЮЛ	СП	ЮЛ	СП
1	2	3	4	5	6	7	8	9
1	Районные больницы, в том числе центральные, межрайонные	1 на 20 - 100 тыс. человек	16	-	14	2	-	-
2	Участковые больницы	1 на 5 - 20 тыс. человек	-	13	-	24	-	-
3	Поликлиники	1 на 20 - 50 тыс. человек	3	6	-	-	-	-
4	Детские поликлиники	1 на 10 - 30 тыс. детей	1	6	-	-	-	-
5	Амбулатории, в том числе врачебные	1 на 2 - 10 тыс. человек	-	10	-	43	-	-
6	Центры (отделения) общей врачебной практики (семейной медицины)	1 на 2 - 10 тыс. человек	-	-	-	-	-	-
7	Фельдшерско-акушерские пункты, фельдшерские пункты	100 - 300 человек	-	177	-	46	X	X
		301 - 1000 человек	-	194	X	X	X	X
		1001 - 2000 человек	-	24	-	-	-	1
8	Фельдшерские здравпункты	100 - 300 человек	-	15	-	7	-	-
		301 - 1000 человек	-	6	X	X	X	X
		1001 - 2000 человек	-	-	X	X	-	-
9	Поликлиники стоматологические	не менее 1 до 160 тыс. человек	1	-	-	-	-	-
10	Детские стоматологические поликлиники	1 на 20 - 50 тыс. детей	-	-	-	-	-	-
11	Городские больницы	1 на 20 - 300 тыс. человек	2	-	-	-	-	-
12	Детские городские больницы	1 на 20 - 200 тыс. детей	-	-	-	-	-	-
13	Центры консультативно-диагностические (поликлиники консультативно-диагностические)	1 на 250 тыс. человек	-	-	-	-	-	-
14	Центры консультативно-диагностические детские (поликлиники консультативно-диагностические детские)	1 на 100 тыс. детей	-	-	-	-	-	-
15	**ИТОГО по Забайкальскому краю:**	-	23	445	14	122	0	1

[1] число самостоятельных медицинских организаций (юридических лиц)
[2] число входящих структурных подразделений

ПРИЛОЖЕНИЕ № 7
к аналитической записке

Перечень медицинских организаций, входящих структурных подразделений Забайкальского края, обслуживающих меньше рекомендуемой численности населения, согласно данным таблицы приложения № 6

№ п/п	Полное наименование медицинской организации, входящего структурного подразделения (паспорт МО)	Вид медицинской организации, входящего структурного подразделения	Рекомендуемая численность обслуживаемого населения (приказ от 27.02.2016 № 132н, приказ Минздравсоцразвития России от 15.05.2012 N 543н (ред. от 03.12.2019))	Фактическая численность обслуживаемого населения, человек (паспорт МО)	Проектная мощность здания медицинской организации входящего структурного подразделения, число посещений в смену (паспорт МО)	Плановые объемы по ТПГГ на 2020 год, число посещений (паспорт МО)		Вид медицинской организации входящего структурного подразделения, по окончании 2025 года (схема размещения)	Детальное описание и обоснование планируемых мероприятий до 2025 года по изменению вида медицинской организации, входящего структурного подразделения, либо характеристика объекта здравоохранения в части территориального планирования оказания медицинской помощи (приказ от 27.02.2016 № 132н и приказ Минздравсоцразвития России от 15.05.2012 N 543н (ред. от 03.12.2019)), обосновывающая отсутствие необходимости изменения вида медицинской организации, входящего структурного подразделения
						Всего	в том числе по ОМС		
1	2	3	4	5	6	7	8	9	10
1	ГУЗ «Читинская ЦРБ»	-	-	-	-	-	-	-	-
1.1	УБ с. Беклемишево	Участковая больница	5-20 тыс. чел.	3735	25	8228	8228	Участковая больница	Не планируется изменение вида медицинской организации ввиду наличия укомплектованной штатной должности
1.2	ФАП с. Преображенка	Фельдшерско-акушерский пункт	100-2000 человек	63	2	442	442	Фельдшерско-акушерский пункт	Не планируется изменение вида медицинской организации ввиду наличия укомплектованной штатной должности .
1.3	ФАП с. Амодово	Фельдшерско-акушерский пункт	100-2000 человек	69	2	461	461	Фельдшерско-акушерский пункт	Не планируется изменение вида медицинской организации ввиду наличия укомплектованной штатной должности
1.4	ФАП с. Тасей	Фельдшерско-акушерский пункт	100-2000 человек	39	1	236	236	Фельдшерско-акушерский пункт	Не планируется изменение вида медицинской организации ввиду наличия укомплектованной штатной должности
1.5	ФАП с. Иван-Озеро	Фельдшерско-акушерский пункт	100-2000 человек	76	3	726	726	Фельдшерско-акушерский пункт	Не планируется изменение вида медицинской организации ввиду наличия укомплектованной штатной должности
2	ГАУЗ «Краевая больница № 4»	-	-	-	-	-	-	-	-
2.1	ВА п.Целинный	амбулатория	2-10тыс. человек	1359	14	10689	10689	амбулатория	Не планируется изменение вида медицинской организации ввиду наличия укомплектованной штатной должности врача общей практики
2.2	ВА п.Ковыли	амбулатория	2-10тыс. человек	901	14	7087	7087	амбулатория	Не планируется изменение вида медицинской организации ввиду наличия укомплектованной штатной должности врача
3	ГАУЗ «Шилкинская ЦРБ»	-	-	-	-	-	-	-	-
3.1	УБ с. Холбон	Участковая больница	5-20тыс. человек	3378	30 коек, 80 в смену	23495	23495	Участковая больница	Не планируется изменение вида медицинской организации ввиду наличия укомплектованной штатной должности врача
3.2	УБ с. Размахнино	Участковая больница	5-20тыс. человек	2542	5 коек, 30 в смену	7410	7410	Участковая больница	Не планируется изменение вида медицинской организации ввиду наличия укомплектованной штатной должности врача
3.3	ФАП с. Кыжен	Фельдшерско-акушерский пункт	100-2000 человек	98	15 в смену	3705	3705	Фельдшерско-акушерский пункт	Не планируется изменение вида медицинской организации ввиду наличия укомплектованной штатной должности, отдален от ПМСП более 6 км
3.4	ФАП с. Усть-Ага	Фельдшерско-акушерский пункт	100-2000 человек	55	15 в смену	3705	3705	Фельдшерско-акушерский пункт	Не планируется изменение вида медицинской организации ввиду наличия укомплектованной штатной должности, отдален от ПМСП более 6 км, находится в горной

№ п/п	Полное наименование медицинской организации, входящего структурного подразделения (паспорт МО)	Вид медицинской организации, входящего структурного подразделения	Рекомендуемая численность обслуживаемого населения (приказ от 27.02.2016 № 132н, приказ Минздравсоцразвития России от 15.05.2012 N 543н (ред. от 03.12.2019))	Фактическая численность обслуживаемого населения, человек (паспорт МО)	Проектная мощность здания медицинской организации, входящего структурного подразделения, число посещений в смену (паспорт МО)	Плановые объемы по ТПГГ на 2020 год, число посещений (паспорт МО)		Вид медицинской организации, входящего структурного подразделения, по окончании 2025 года (схема размещения)	Детальное описание и обоснование планируемых мероприятий до 2025 года по изменению вида медицинской организации, входящего структурного подразделения, либо характеристика объекта здравоохранения в части территориального планирования оказания медицинской помощи (приказ от 27.02.2016 № 132н и приказ Минздравсоцразвития России от 15.05.2012 N 543н (ред. от 03.12.2019)), обосновывающая отсутствие необходимости изменения вида медицинской организации, входящего структурного подразделения
						Всего	в том числе по ОМС		
1	2	3	4	5	6	7	8	9	10
3.5	ФАП с. Верх-Теленгуй	Фельдшерско-акушерский пункт	100-2000 человек	99	15 в смену	3705	3705	Фельдшерско-акушерский пункт	Не планируется изменение вида медицинской организации ввиду наличия укомплектованной штатной должности, отдален от ПМСП более 6 км, находится за рекой
3.6	ВА с. Новоберезовское	Врачебная амбулатория	2-10 тыс. человек	743	15 в смену	4940	4940	Офис ВОП	планируется изменение вида медицинской организации ввиду наличия укомплектованной штатной должности, отдален от ПМСП более 6 км, находится за рекой
3.7	ВА с. Верхняя Хила	Врачебная амбулатория	2-10 тыс. человек	719	20 в смену	8645	8645	Офис ВОП	планируется изменение вида медицинской организации ввиду наличия укомплектованной штатной должности, отдален от ПМСП более 6 км, находится за федеральной трассой
3.8	ВА с. Чирон	Врачебная амбулатория	2-10 тыс. человек	1422	30 в смену	3705	3705	Офис ВОП	планируется изменение вида медицинской организации ввиду наличия укомплектованной штатной должности, отдален от ПМСП более 6 км, находится за федеральной трассой
3.9	ВА с. Казаново	Врачебная амбулатория	2-10 тыс. человек	1918	25 в смену	6175	6175	Офис ВОП	Перевод в центры общей практики в связи с небольшой численностью населения, подготовлен врач общей практики
3.10	ВА с. Онон	Врачебная амбулатория	2-10 тыс. человек	1143	30 посещений в смену	7410	7410	Врачебная амбулатория	Не планируется изменение вида медицинской организации ввиду наличия укомплектованной штатной должности, отдален от ПМСП более 6 км
4	ГУЗ «Каларская ЦРБ»	Центральная районная больница	20 – 100 тыс. человек	7815	40 коек	650	650	Центральная районная больница	Не планируется изменение вида медицинской организации в виду отдаленности района
4.1	Амбулатория с Куанда	Амбулатория	2 – 10 тыс. человек	1239	25 посещений в смену	4658	4658	Амбулатория	Не планируется изменение вида медицинской организации ввиду наличия укомплектованной штатной должности, отдален от ПМСП более 6 км
5	ГУЗ «Забайкальская ЦРБ»	-	-	-	-	-	-	-	-
5.1	УБ с. Даурия	Участковая больница	5-20 тыс. человек	3500	24 посещений в смену	12843	12843	Участковая больница	Не планируется изменение вида медицинской организации ввиду наличия укомплектованной штатной должности, отдален до ПМСП более 6 км
6	ГУЗ «Могойтуйская ЦРБ»	-	-	-	-	-	-	-	-
6.1	УБ с. Хара-Шибирская	участковая больница	5-20 тыс. человек	1453	25	6125	6125	участковая больница	Не планируется изменение вида медицинской организации ввиду наличия укомплектованной штатной должности, отдален от ПМСП более 6 км
6.2	ВА с. Ага-Хангильск	врачебная амбулатория	2-10 тыс. человек	1027	20	4920	4920	врачебная амбулатория	Не планируется изменение вида медицинской организации ввиду наличия укомплектованной штатной должности, отдален от ПМСП более 6 км

№ п/п	Полное наименование медицинской организации, входящего структурного подразделения (паспорт МО)	Вид медицинской организации, входящего структурного подразделения	Рекомендуемая численность обслуживаемого населения (приказ от 27.02.2016 № 132н приказ Минздравсоцразвития России от 15.05.2012 N 543н (ред. от 03.12.2019))	Фактическая численность обслуживаемого населения, человек (паспорт МО)	Проектная мощность здания медицинской организации, входящего структурного подразделения, число посещений в смену (паспорт МО)	Плановые объемы по ТПГГ на 2020 год, число посещений (паспорт МО)		Вид медицинской организации входящего структурного подразделения, по окончании 2025 года (схема размещения)	Детальное описание и обоснование планируемых мероприятий до 2025 года по изменению вида медицинской организации, входящего структурного подразделения, либо характеристика объекта здравоохранения в части территориального планирования оказания медицинской помощи (приказ от 27.02.2016 № 132н и приказ Минздравсоцразвития России от 15.05.2012 N 543н (ред. от 03.12.2019)) обосновывающая отсутствие необходимости изменения вида медицинской организации, входящего структурного подразделения
						Всего	в том числе по ОМС		
1	2	3	4	5	6	7	8	9	10
6.3	ВА с.Кусочинск	врачебная амбулатория	2-10 тыс. человек	890	20	4920	4920	врачебная амбулатория	Не планируется изменение вида медицинской организации ввиду наличия укомплектованной штатной должности, отдален от ПМСП более 6 км
6.4	ВА с.Ортуй	врачебная амбулатория	2-10 тыс. человек	836	20	4920	4920	врачебная амбулатория	Не планируется изменение вида медицинской организации ввиду наличия укомплектованной штатной должности, отдален от ПМСП более 6 км
6.5	ВА с. Цаган-Ольск	врачебная амбулатория	2-10 тыс. человек	1150	20	1920	1920	врачебная амбулатория	Не планируется изменение вида медицинской организации ввиду наличия укомплектованной штатной должности, отдален от ПМСП более 6 км
6.6	ВА с. Цаган-Челутай	врачебная амбулатория	2-10 тыс. человек	1562	20	4920	4920	врачебная амбулатория	Не планируется изменение вида медицинской организации ввиду наличия укомплектованной штатной должности, отдален от ПМСП более 6 км
6.7	Хилинская врачебная амбулатория	врачебная амбулатория	2-10 тыс. человек	1696	20	4920	4920	врачебная амбулатория	Не планируется изменение вида медицинской организации ввиду наличия укомплектованной штатной должности, отдален от ПМСП более 6 км
7	ГУЗ «Нерчинско-Заводская ЦРБ»	ЦРБ	20-100 тыс. человек	9177	100	80028	61087	ЦРБ	Не планируется изменение вида медицинской организации в виду отдаленности района
7.1	Благодатская врачебная амбулатория	врачебная амбулатория	2-10 тыс. человек	847	20	4940	4940	Фельдшерско-акушерский пункт	Численность обслуживаемого населения соответствует фельдшерско-акушерскому пункту
7.2	Фельдшерско-акушерский пункт с. Золотоноша	Фельдшерско-акушерский пункт	100-300 тыс. человек	97	20	4940	4940	Фельдшерско-акушерский пункт	Не планируется изменение вида медицинской организации ввиду наличия укомплектованной штатной должности
8	ГУЗ «Акшинская ЦРБ»	ЦРБ	20-100 тыс. человек	8980	250	67629	67629	ЦРБ	Не планируется изменение вида медицинской организации в виду отдаленности района
9	ГУЗ «Шелопугинская ЦРБ»	ЦРБ	20-100 тыс. человек	6704		25773	25773	ЦРБ	Не планируется изменение вида медицинской организации в виду отдаленности района
9.1	ФАП с. Банщиково	Фельдшерско-акушерский пункт	100-2000 человек	70	3	660	660	Фельдшерско-акушерский пункт	Не планируется изменение вида медицинской организации в виду отдаленности района
9.2	ФАП с Верхний Тергень	Фельдшерско-акушерский пункт	100-2000 человек	90	3	660	660	Фельдшерско-акушерский пункт	Не планируется изменение вида медицинской организации ввиду наличия укомплектованной штатной должностей и отдаленностью район
9.3	ФАП с Деревцово	Фельдшерско-акушерский пункт	100-2000 человек	69	3	660	660	Фельдшерско-акушерский пункт	Не планируется изменение вида медицинской организации ввиду наличия укомплектованной штатной должностей и отдаленностью район
9.4	ФАП с Ниликан	Фельдшерско-акушерский пункт	100-2000 человек	73	3	660	660	Фельдшерско-акушерский пункт	Не планируется изменение вида медицинской организации ввиду наличия укомплектованной штатной должностей и отдаленностью район
10	ГУЗ «Кыринская ЦРБ»	ЦРБ	20-100 тыс. человек	12217	21 кр коек	75415	75415	ЦРБ	Не планируется изменение вида медицинской организации в виду отдаленности района

№ п/п	Полное наименование медицинской организации, входящего структурного подразделения (паспорт МО)	Вид медицинской организации, входящего структурного подразделения	Рекомендуемая численность обслуживаемого населения (приказ от 27.02.2016 № 132н, приказ Минздравсоцразвития России от 15.05.2012 N 543н (ред. от 03.12.2019))	Фактическая численность обслуживаемого населения, человек (паспорт МО)	Проектная мощность данной медицинской организации, входящего структурного подразделения, число посещений в смену (паспорт МО)	Плановые объемы по ТПГГ на 2020 год, число посещений (паспорт МО)		Вид медицинской организации входящего структурного подразделения, по состоянию 2025 года (схема размещения)	Детальное описание и обоснование планируемых мероприятий до 2025 года по изменению вида медицинской организации, входящего структурного подразделения либо характеристика объекта здравоохранения в части территориального планирования указанной медицинской организации (приказ от 27.02.2016 № 132н и приказ Минздравсоцразвития России от 15.05.2012 N 543н (ред. от 03.12.2019)) обосновывающий отсутствие необходимости изменения вида медицинской организации, входящего структурного подразделения
						Всего	в том числе по ОМС		
1	2	3	4	5	6	7	8	9	10
10.1	УБ с. Малета	Участковая больница	5-20 тыс. человек	1694	40	6825	6825	врачебная амбулатория	В связи с крайним уменьшением числа населения
11	ГУЗ «Калганская ЦРБ»	ЦРБ	20-100 тыс человек	7460	300	23565	23385	ЦРБ	Не планируется изменение вида медицинской организации в виду отдаленности района.
12	ГУЗ «Петровск-Забайкальская ЦРБ»	-	-	-	-	-	-	-	-
12.1	Новопавловская участковая больница	Участковая больница	5-20 тыс человек	1865	50 посещений в смену + 5 кр койки	11788	11788	врачебная амбулатория	Планируется изменение вида МО В соответствии с приказом от 15.05.2012 г. № 543н. Количество обслуживаемого населения меньше рекомендуемой численности. За последние годы отмечается отрицательные показатели естественного прироста населения
12.2	Могилевская участковая больница	Участковая больница	5-20 тыс человек	2603	100 посещений в смену + 5 кр. коек	11191	11191	врачебная амбулатория	Планируется изменение вида МО В соответствии с приказом от 15.05.2012 г. № 543н Количество обслуживаемого населения меньше рекомендуемой численности.
12.3	Хохотуйская врачебная амбулатория	врачебная амбулатория	2-10 тыс человек	1429	50	2518	2518	Фельдшерско-акушерский пункт	Планируется изменение вида МО В соответствии с приказом от 15.05.2012 г. № 543н. Количество обслуживаемого населения меньше рекомендуемой численности. За последние годы отмечается отрицательные показатели естественного прироста населения
12.4	ФАП с Балята-Катангар	Фельдшерско-акушерский пункт	100-2000 человек	62	0	475	475	Фельдшерско-акушерский пункт	Не планируется изменение вида медицинской организации в виду отдаленности района
13	ГУЗ «Александровск-Заводская ЦРБ»	ЦРБ	20-100 тыс человек	6315		32317	32317	ЦРБ	Не планируется изменение вида медицинской организации в виду отдаленности района
13.1	ФАП с. Шараки	Фельдшерско-акушерский пункт	100-2000 человек	12	8,3	75	75	Фельдшерско-акушерский пункт	Не планируется изменение вида медицинской организации в виду отдаленности района
13.2	ФАП с Старый Акатуй	Фельдшерско-акушерский пункт	100-2000 человек	98	3,6	768	768	Фельдшерско-акушерский пункт	Не планируется изменение вида медицинской организации в виду отдаленности района
14	ГУЗ «Могочинская ЦРБ»	-	-	-	-	-	-	-	-
14.1	ФАП с.Мокляки	Фельдшерско-акушерский пункт	100-2000 человек	71		8001	8001	Фельдшерско-акушерский пункт	Не планируется изменение вида медицинской организации в виду отдаленности района
14.2	ФАП с Средняя Олекма	Фельдшерско-акушерский пункт	100-2000 человек	63		8001	8001	Фельдшерско-акушерский пункт	Не планируется изменение вида медицинской организации в виду отдаленности района
15	ГУЗ «Чернышевская ЦРБ»	-	-	-	-	-	-	-	-
15.1	УБ п Жирекен	Участковая больница	5 - 20 тыс. человек	4349	84	17724	17724	Врачебная амбулатория	Население пгт Жирекен сокращается, к 2024 году предположительно будет составлять менее 3000. Так же сокращается численность медицинского персонала по причинам ухода на пенсию, переезды и др. Пациенты требующие круглосуточного наблюдения госпитализируются и транспортируются в пгт Чернышевск автомобилями СМП

№ п/п	Полное наименование медицинской организации, входящего структурного подразделения (паспорт МО)	Вид медицинской организации, входящего структурного подразделения	Рекомендуемая численность обслуживаемого населения (приказ от 27.02.2016 № 132н, приказ Минздравсоцразвития России от 15.05.2012 N 543н (ред. от 03.12.2019))	Фактическая численность обслуживаемого населения, человек (паспорт МО)	Проектная мощность здания медицинской организации, входящего структурного подразделения, число посещений в смену (паспорт МО)	Плановые объемы по ТПГГ на 2020 год, число посещений (паспорт МО)		Вид медицинской организации, входящего структурного подразделения, по окончании 2025 года (схема размещения)	Детальное описание и обоснование планируемых мероприятий до 2025 года по изменению вида медицинской организации, входящего структурного подразделения, либо характеристика объекта здравоохранения в части территориального планирования оказания медицинской помощи (приказ от 27.02.2016 г. № 132н и от 15.05.2012 г. № 543н), обосновывающая отсутствие необходимости изменения вида медицинской организации, входящего структурного подразделения
						Всего	в том числе по ОМС		
1	2	3	4	5	6	7	8	9	10
15.2	ВА п. Букачача	Врачебная амбулатория	2 - 10 тыс. человек	1776	20	4220	4220	Фельдшерско-акушерский пункт	Население пгт. Букачача сокращается, к 2024 году ориентировочно будет составлять менее 1500. Так же сокращается численность медицинского персонала по причинам ухода на пенсию, переезды и др. Более пяти лет в данном структурном подразделении работает всего 1 врач (стоматолог), возраст – 65 лет. В данном населенном пункте работает отделение СМП.
16	ГУЗ «Дульдургинская ЦРБ»	ЦРБ	20-100 тыс. человек	14217	200	87519	84819	ЦРБ	Не планируется изменение вида медицинской организации в виду отдаленности района
16.1	Узонская врачебная амбулатория	Врачебная амбулатория	2001-10000 человек	865	20	2500	2500	Фельдшерско-акушерский пункт	Изменение вида МО на ФАП
16.2	Онон-Токчинская врачебная амбулатория	Врачебная амбулатория	2001-10000 человек	850	30	3500	3500	Врачебная амбулатория	Не планируется изменение вида медицинской организации ввиду наличия укомплектованных штатных должностей и отдаленности района
16.3	Чиндалейская врачебная амбулатория	Врачебная амбулатория	2001-10000 человек	719	20	4670	4670	Врачебная амбулатория	Не планируется изменение вида медицинской организации ввиду наличия укомплектованных штатных должностей и отдаленности района Наличие врача
16.4	Зуткулейская врачебная амбулатория	Врачебная амбулатория	2001-10000 человек	1040	25	2500	2500	Врачебная амбулатория	Не планируется изменение вида медицинской организации ввиду наличия укомплектованных штатных должностей и отдаленности района
17	ГУЗ Тунгокоченская ЦРБ	ЦРБ	20 - 100 тыс. человек	11445	28 коек, 25 в смену			ЦРБ	Не планируется изменение вида медицинской организации в виду отдаленности района
17.1	Вершино-Дарасунская районная больница	районная больница	20 - 100 тыс. человек	5498	22 койки, 25 в смену			Районная больница	Не планируется изменение вида медицинской организации ввиду наличия укомплектованных штатных должностей и отдаленности района Капитальный ремонт отделений ВДРБ
17.2	ВА с. Тунгокочен	Врачебная амбулатория	1 на 2 - 10 тыс. человек	866	25 в смену			Врачебная амбулатория	Не планируется изменение вида медицинской организации ввиду наличия укомплектованных штатных должностей и отдаленности района. Запланировано строительство СВА с.Тунгокочен,отдаленная территория
17.3	ФАП с.Красный Яр.	Фельдшерско-акушерский пункт	100 - 300 человек	61	15 в смену			Фельдшерско-акушерский пункт	Не планируется изменение вида медицинской организации ввиду наличия укомплектованных штатных должностей и отдаленности района
17.4	ФАП с. Юмурчен	Фельдшерско-акушерский пункт	100 - 300 человек	91	15 в смену			Фельдшерско-акушерский пункт	Не планируется изменение вида медицинской организации ввиду наличия укомплектованных штатных должностей и отдаленности района
18	ГУЗ «Нерчинская ЦРБ»	-	-	-	-	-	-	-	-
18.1	УБ с. Зюльзя	Участковая больница	5 - 20 тыс. человек	1591	30	9486	9486	Участковая больница	Не планируется изменение вида медицинской организации ввиду наличия укомплектованных штатных должностей и отдаленности района
18.2	УБ с. Олинск	Участковая больница	5 - 20 тыс. человек	748	30	5599	5599	Участковая больница	Не планируется изменение вида медицинской организации ввиду наличия укомплектованных штатных должностей и отдаленности района
18.3	ВА с. Пешково	Врачебная амбулатория	2 - 10 тыс. человек	730	31	5599	5599	Врачебная амбулатория	Не планируется изменение вида медицинской организации ввиду наличия укомплектованных штатных должностей и отдаленности района

№ п/п	Полное и сокращенные медицинской организации, входящего структурного подразделения (паспорт МО)	Вид медицинской организации, входящего структурного подразделения	Рекомендуемая численность обслуживаемого населения (приказ от 27.02.2016 № 132н, приказ Минздравсоцразвития России от 15.05.2012 N 543н (ред. от 03.12.2019))	Фактическая численность обслуживаемого населения, человек (паспорт МО)	Проектная мощность здания медицинской организации входящего структурного подразделения, число посещений в смену (паспорт МО)	Плановые объемы по ТПГГ на 2020 год, число посещений (паспорт МО)		Вид медицинской организации, входящего структурного подразделения, по окончании 2025 года (схема размещения)	Детальное описание и обоснование планируемых мероприятий до 2025 года по изменению вида медицинской организации, входящего структурного подразделения - краткая характеристика объекта здравоохранения в части территориального планирования оказания медицинской помощи (приказ от 27.02.2016 № 132н и приказ Минздравсоцразвития России от 15.05.2012 N 543н (ред. от 03.12.2019)), обосновывающая отсутствие необходимости изменения вида медицинской организации, входящего структурного подразделения
						Всего	в том числе по ОМС		
1	2	3	4	5	6	7	8	9	10
19 20	ГУЗ «Приаргунская ЦРБ» ГАУЗ «Агинская ЦРБ»	ЦРБ -	1 на 20 - 100 тыс. человек -	19597 -	250 посещений в смену -	50940 -	50940 -	ЦРБ -	Не планируется изменение вида медицинской организации в виду отдаленности районов -
20.1	Новоорловская участковая больница	участковая больница	5 - 20 тыс. человек	2486	175	14040	14040	Врачебная амбулатория	В настоящее время круглосуточный стационар состоит из 3-х коек 12 терапевтические и 1 педиатрическая, которая с конца 2018 по сию функционирует в связи с вакансией врача-педиатра). По данным предписания Управления Роспотребнадзора по ЗК от 16.08.2019 года №66 в НУБ нет условий по соблюдению стандартов оказания круглосуточной медицинской помощи по оснащению, штатам, кадрам, возможности проведения рентгенологических, ультразвуковых, эндоскопических и других методов диагностики и лечения Больница расположена в 1-х этажном кирпичном здании, имеет все виды благоустройства. Общая площадь помещений составляет 5611,2 кв. метров, фактически используется всего 2815,0 кв. метров или на 50,1%. Для сокращения необоснованно больших расходов по содержанию здания, учитывая имеющиеся вакансии главного врача, врача-терапевта и педиатра стационара, невозможность выполнения стандартов оказания круглосуточной медицинской помощи необходимо решить вопрос о реорганизации Новоорловской участковой больницы во врачебную амбулаторию.
20.2	Орловская врачебная амбулатория	врачебная амбулатория	2 - 10 тыс. человек	1673	25	16651	16651	Врачебная амбулатория	Не планируется изменение вида медицинской организации ввиду наличия укомплектованной штатной должности врача-терапевта участкового и врача-педиатра участкового, врача-стоматолога.
20.3	Ононская врачебная амбулатория	врачебная амбулатория	2 - 10 тыс. человек	632	25	1050	1050	Врачебная амбулатория	Не планируется изменение вида медицинской организации ввиду наличия укомплектованной штатной должности врача общей практики и прикрепленного населения с нагрузкой - 499 человек
20.4	Гузинская врачебная амбулатория	врачебная амбулатория	2 - 10 тыс. человек	499	25	4266	4266	Фельдшерско-акушерский пункт	В виду отсутствия укомплектованной врачебной должности, а также учитывая ежегодный отток населения из села планируется изменение вида медицинской организации в ФАП
20.5	Цокто-Хангильская врачебная амбулатория	врачебная амбулатория	2 - 10 тыс. человек	832	25	8133	8133	Врачебная амбулатория	Не планируется изменение вида медицинской организации ввиду наличия укомплектованной штатной должности врача общей практики
20.6	Будулайская врачебная амбулатория	врачебная амбулатория	2 - 10 тыс. человек	455	20	11	11	Фельдшерско-акушерский пункт	В виду вакансии врача общей практики более 5 лет, а также учитывая ежегодный отток населения из села планируется изменение вида медицинской организации в ФАП

№ п/п	Полное наименование медицинской организации, входящего структурного подразделения (паспорт МО)	Вид медицинской организации, входящего структурного подразделения	Рекомендуемая численность обслуживаемого населения (приказ от 27.02.2016 № 132н, приказ Минздравсоцразвития России от 15.05.2012 N 543н (ред. от 03.12.2019))	Фактическая численность обслуживаемого населения, человек (паспорт МО)	Проектная мощность здания медицинской организации, входящего структурного подразделения, число посещений в смену (паспорт МО)	Плановые объемы по ТПГГ на 2020 год, число посещений (паспорт МО)		Вид медицинской организации, входящего структурного подразделения, по окончании 2025 года (схема размещения)	Детальное описание и обоснование планируемых мероприятий до 2025 года по изменению вида медицинской организации, входящего структурного подразделения, либо характеристика объекта здравоохранения в части территориального планирования оказания медицинской помощи (приказ от 27.02.2016 № 132н и приказ Минздравсоцразвития России от 15.05.2012 N 543н (ред. от 03.12.2019)), обосновывающая отсутствие необходимости изменения вида медицинской организации, входящего структурного подразделения
						Всего	в том числе по ОМС		
1	2	3	4	5	6	7	8	9	10
20.7	Кункурская врачебная амбулатория	врачебная амбулатория	2 - 10 тыс. человек	638	25	3234	3234	Врачебная амбулатория	Не планируется изменение вида медицинской организации ввиду наличия укомплектованной штатной должности врача общей практики, врача-стоматолога и приписного населения с.Будулан – 455 человек
20.8	Урда-Агинская врачебная амбулатория	врачебная амбулатория	2 - 10 тыс. человек	757	25	6252	6252	Врачебная амбулатория	Не планируется изменение вида медицинской организации, ведется работа по укомплектованию вакантной должности врача общей практики.
20.9	Сахюртинская врачебная амбулатория	врачебная амбулатория	2 - 10 тыс. человек	493	25	2252	2252	Фельдшерско-акушерский пункт	В виду вакансии врача общей практики более 5 лет, а также учитывая ежегодный отток населения из села планируется изменение вида медицинской организации в ФАП.
20.10	Фельдшерско-акушерский пункт с. Баян-Булак	Фельдшерско-акушерский пункт	100 - 2000 человек	77	5	450	450	Фельдшерско-акушерский пункт	Не планируется изменение вида медицинской организации в виду удаленности от медицинской организации, оказывающей первичную врачебную медицинскую помощь (70 км), а также отсутствие регулярной общественной транспортной связи с другими населенными пунктами.
20.11	Фельдшерско-акушерский пункт с.Лаха	Фельдшерско-акушерский пункт	100 - 2000 человек	67	5	420	420	Фельдшерско-акушерский пункт	Не планируется изменение вида медицинской организации в виду удаленности от медицинской организации, оказывающей первичную врачебную медицинскую помощь (180 км), а также отсутствие регулярной общественной транспортной связи с другими населенными пунктами.
21	ГУЗ «Карымская ЦРБ»	-	-	-	-	-	-	-	-
21.1	Урульгинская участковая больница	участковая больница	5 - 20 тыс. человек	2984	66	14450	14450	Врачебная амбулатория	Переименование в СВА в 2023 г.
21.2	Курорт-Дарасунская участковая больница	участковая больница	5 - 20 тыс. человек	2756	67	13390	13390	Врачебная амбулатория	Переименование в ВА в 2023 г.
22	ГУЗ «Ононская ЦРБ»	ЦРБ	20-100 тыс. чел	9807	240	89036	81671	ЦРБ	Не планируется изменение вида медицинской организации в виду отдаленности района
22.1	Фельдшерско-акушерский пункт с.Усть-Лиска	Фельдшерско-акушерский пункт	100-2000 чел	95	-	1021	1021	Фельдшерско-акушерский пункт	Не планируется изменение вида медицинской организации ввиду наличия укомплектованной штатной должности.
22.2	Фельдшерско-акушерский пункт с.Куранжа	Фельдшерско-акушерский пункт	100-2000 человек	92	-	479	479	Фельдшерско-акушерский пункт	Не планируется изменение вида медицинской организации ввиду наличия укомплектованных штатных должностей
22.3	Фельдшерско-акушерский пунктс. Усть-Ималка	Фельдшерско-акушерский пункт	100-2000 человек	76	-	3967	3967	Фельдшерско-акушерский пункт	Не планируется изменение вида медицинской организации в виду отдаленности района

№ п/п	Полное наименование медицинской организации, входящего структурного подразделения (паспорт МО)	Вид медицинской организации, входящего структурного подразделения	Рекомендуемая численность обслуживаемого населения (приказ от 27.02.2016 № 132н, приказ Минздравсоцразвития России от 15.05.2012 N 543н (ред. от 03.12.2019))	Фактическая численность обслуживаемого населения, человек (паспорт МО)	Проектная мощность здания медицинской организации, входящего структурного подразделения, число посещений в смену (паспорт МО)	Плановые объемы по ТПГГ на 2020 год, число посещений (паспорт МО)		Вид медицинской организации, входящего структурного подразделения, по окончании 2025 года (схема размещения)	Детальное описание и обоснование планируемых мероприятий до 2025 года по изменению вида медицинской организации, входящего структурного подразделения, либо характеристика объекта здравоохранения в части территориального планирования оказания медицинской помощи (приказ от 27.02.2016 г. № 132н и от 15.05.2012 г. № 543н), обосновывающая отсутствие необходимости изменения вида медицинской организации, входящего структурного подразделения
						Всего	в том числе по ОМС		
1	2	3	4	5	6	7	8	9	10
22.4	ФАП с. Старый Чиндант	Фельдшерско-акушерский пункт	100-2000 человек	67	-	556	556	Фельдшерско-акушерский пункт	Не планируется изменение вида медицинской организации ввиду наличия укомплектованных штатных должностей.
22.5	ВА с. Новый Дурулгуй	Врачебная амбулатория	2-10 тыс человек	1378	22	5872	5872	Врачебная амбулатория	Не планируется изменение вида медицинской организации ввиду наличия укомплектованной штатной должности врача
22.6	ВА с. Новая Заря	Врачебная амбулатория	2-10 тыс человек	1222	22	6043	6043	Врачебная амбулатория	Не планируется изменение вида медицинской организации ввиду наличия укомплектованной штатной должности врача.
23	ГУЗ «Балейская ЦРБ»	Центральная районная больница	1 на 20 - 100 тыс. человек	17537	865	99714	99714	Центральная районная больница	Мероприятий по изменению вида медицинской организации, входящего структурного подразделения не планируется
23.1	ВА с. Казаковский Промысел	Врачебная амбулатория	1 на 2 - 10 тыс. человек	604	40	4852	4852	Фельдшерско-акушерский пункт	Планируется перевод в ФАП, в соответствии с приказом № 543н от 15.05.2012 г. Прогнозное уменьшение населения, отсутствие врачей общей практики.
23.2	ВА с.Нижний Ильдикан	Врачебная амбулатория	1 на 2 - 10 тыс. человек	447	40	4852	4852	Фельдшерско-акушерский пункт	Планируется перевод в ФАП, в соответствии с приказом № 543н от 15.05.2012 г. Прогнозное уменьшение населения, отсутствие врачей общей практики.
23.3	ВА с. Ундино-Поселье	Врачебная амбулатория	2 - 10 тыс. человек	815	40	4852	4852	Фельдшерско-акушерский пункт	Планируется перевод в ФАП, в соответствии с приказом № 543н от 15.05.2012 г. Прогнозное уменьшение населения, отсутствие врачей общей практики.
23.4	ФАП с. Барановск	Фельдшерско-акушерский пункт	100 - 2000 человек	88	4	773	773	Фельдшерско-акушерский пункт	Не планируется изменение вида медицинской организации в виду отдаленности района.
23.5	ФАП с. Усть-Ягье	Фельдшерско-акушерский пункт	100 - 2000 человек	58	2	415	415	Фельдшерско-акушерский пункт	Не планируется изменение вида медицинской организации в виду отдаленности района
23.6	ФАП с. Елкино	Фельдшерско-акушерский пункт	100 - 2000 человек	94	5	706	706	Фельдшерско-акушерский пункт	Не планируется изменение вида медицинской организации в виду отдаленности района
23.7	ФАП с. Лесково	Фельдшерско-акушерский пункт.	100 - 2000 человек	55	2	415	415	Фельдшерско-акушерский пункт	Не планируется изменение вида медицинской организации в виду отдаленности района
23.8	ФАП с. Ложниково по Теленгую	Фельдшерско-акушерский пункт	100 - 2000 человек	76	3	788	788	Фельдшерско-акушерский пункт	Не планируется изменение вида медицинской организации в виду отдаленности района
23.9	ФАП с. Журавлево	Фельдшерско-акушерский пункт	100 - 2000 человек	26	1	197	197	Фельдшерско-акушерский пункт	Не планируется изменение вида медицинской организации в виду отдаленности района

№ п/п	Полное наименование медицинской организации, входящего структурного подразделения (паспорт МО)	Вид медицинской организации, входящего структурного подразделения	Рекомендуемая численность обслуживаемого населения (приказ от 27.02.2016 № 132н, приказ Минздравсоцразвития России от 15.05.2012 N 543н (ред. от 03.12.2019))	Фактическая численность обслуживаемого населения, человек (паспорт МО)	Проектная мощность здания медицинской организации, входящего структурного подразделения, число посещений в смену (паспорт МО)	Плановые объемы по ТПГГ на 2020 год, число посещений (паспорт МО)		Вид медицинской организации, входящего структурного подразделения, по окончании 2025 года (схема размещения)	Детальное описание и обоснование планируемых мероприятий до 2025 года по изменению вида медицинской организации, входящего структурного подразделения, либо характеристика объекта здравоохранения в части территориального планирования оказания медицинской помощи (приказ от 27.02.2016 г. № 132н и от 15.05.2012 г. № 543н), обосновывающая отсутствие необходимости изменения вида медицинской организации, входящего структурного подразделения
						Всего	в том числе по ОМС		
1	2	3	4	5	6	7	8	9	10
23.10	ФАП с. Онохово	Фельдшерско-акушерский пункт	100 - 2000 человек	98	5	780	780	Фельдшерско-акушерский пункт	Не планируется изменение вида медицинской организации в виду отдаленности района
23.11	ФАП с. Жетково	Фельдшерско-акушерский пункт	10 -2000 человек	83	2	727	727	Фельдшерско-акушерский пункт	Не планируется изменение вида медицинской организации в виду отдаленности района
24	ГУЗ «Красночикойская ЦРБ	ЦРБ	20 - 100 тыс. человек	18066	66 коек КС 20 коек ДС 200 посещений	52414	38414	ЦРБ	учреждение обслуживает население района с 47 населенными пунктами, площадь района составляет более 28 тысяч кв. км. при полном отсутствии железнодорожного сообщения и отсутствии постоянного транспортного сообщения между населенными пунктами; также в ближайшей перспективе возможно увеличение численности населения района более чем 3000 человек за счет дальнейшего развития «Зашуланского» угольного месторождения Не планируется изменение вида МО
24.1	Урлукская участковая больница	участковая больница	5 - 20 тыс. человек	2664	6 коек КС 10 коек ДС 43 посещений	9239	9239	участковая больница	обслуживает население девяти сел с регрессивным типом популяции, койки круглосуточного стационара используются для оказания медицинской помощи пациентам «приписных» сел, как правило старческого и пожилого возраста, нуждающихся в получении медицинской помощи в условиях дневного стационара; также медицинскими работниками УБ, оказывается медицинская помощь в экстренной и неотложной формах – участок не имеет поста скорой медицинской помощи.
24.2	Мензинская участковая больница	участковая больница	5 - 20 тыс. человек	593	2 коек КС 4 коек ДС 6 посещений	1324	1324	Врачебная амбулатория	в соответствии с нормативом в населенном пункте должно быть организован фельдшерский пункт, однако УБ обслуживает три села расположенных на государственной границы Российской Федерации с расстоянием 180 км. от ближайшего к нему населенного пункта и на расстоянии 200 км. от районного центра при неудовлетворительных дорожных условиях и отсутствии транспортного сообщения; отсутствует пост СМП; укомплектована врачом терапевтом

№ п/п	Полное наименование медицинской организации, входящего структурного подразделения (паспорт МО)	Вид медицинской организации, входящего структурного подразделения	Рекомендуемая численность обслуживаемого населения (приказ от 27.02.2016 № 132н, приказ Минздравсоцразвития России от 15.05.2012 N 543н (ред. от 03.12.2019))	Фактическая численность обслуживаемого населения, человек (паспорт МО)	Проектная мощность здания медицинской организации, входящего структурного подразделения, число посещений в смену (паспорт МО)	Плановые объемы по ТПГГ на 2020 год, число посещений (паспорт МО)		Вид медицинской организации, входящего структурного подразделения, по окончании 2025 года (схема размещения)	Детальное описание и обоснование планируемых мероприятий до 2025 года по изменению вида медицинской организации, входящего структурного подразделения, либо характеристика объекта здравоохранения в части территориального планирования оказания медицинской помощи (приказ от 27.02.2016 г. № 132н и от 15.05.2012 г. № 543н), обосновывающая отсутствие необходимости изменения вида медицинской организации, входящего структурного подразделения
						Всего	в том числе по ОМС		
1	2	3	4	5	6	7	8	9	10
24.3	Захаровская участковая больница	участковая больница	5 - 20 тыс. человек	1818	3 коек КС 6 коек ДС 13 посещений	2934	2934	участковая больница	обслуживает население пяти сел, с регрессивным типом популяции, койки круглосуточного стационара используются для оказания медицинской помощи пациентам «приписных» сел, как правило, старческого и пожилого возраста, нуждающихся в получении медицинской помощи в условиях дневного стационара; также медицинскими работниками УБ, оказывается медицинская помощь в экстренной и неотложной формах – участок не имеет поста скорой медицинской помощи; планируется увеличение количества обслужи сел за счет перевода УБ соседнего участка во ВА
24.4	Черемховская участковая больница	участковая больница	1 на 5 - 20 тыс. человек	1079	3 коек КС 5 коек ДС 12 посещений	2657	2657	Врачебная амбулатория	в соответствии с нормативом в населенном пункте должно быть организован фельдшерский пункт; обслуживает население восьми сел в отсутствии поста СМП и постоянного транспортного сообщения с районным центром и другими населенными пунктами района; пациенты «приписных» сел, нуждающиеся в получении медицинской помощи дневного стационара, будут направляться на круглосуточные койки Захаровской участковой больницы
24.5	Большереченская врачебная амбулатория	Врачебная амбулатория	1 на 2 - 10 тыс. человек	1496	6 коек ДС 13 посещений	2920	2920	Врачебная амбулатория	обслуживает население семи сел в отсутствии поста СМП и постоянного транспортного сообщения с районным центром и другими населенными пунктами района; укомплектована врачом терапевтом участником программы «Земский врач»
24.6	Барахоевская врачебная амбулатория	Врачебная амбулатория	1 на 2 - 10 тыс. человек	1249	6 коек ДС 9 посещений	2035	2035	Врачебная амбулатория	обслуживает население пяти сел в отсутствии поста СМП и постоянного транспортного сообщения с районным центром и другими населенными пунктами района;
24.7	Фельдшерский здравпункт с. Нижний Нарым	Фельдшерский здравпункт	100 - 2000 человек	91	2	470	470	Фельдшерский здравпункт	укомплектован, помещения ФП расположены в КДЦ, техническое состояние объекта хорошее; население «неохваченное» скорой мед.помощью
24.8	Фельдшерский здравпункт с. Котый	Фельдшерский здравпункт	100 - 2000 человек	59	1	294	294	Фельдшерский здравпункт	укомплектован, помещения ФП расположены в КДЦ, техническое состояние объекта хорошее; население «неохваченное» скорой мед.помощью

№ п/п	Полное наименование медицинской организации, входящего структурного подразделения (паспорт МО)	Вид медицинской организации, входящего структурного подразделения	Рекомендуемая численность обслуживаемого населения (приказ от 27.02.2016 г. № 132н, от 15.05.2012 г. № 543н)	Фактическая численность обслуживаемого населения, человек (паспорт МО)	Проектная мощность здания медицинской организации, входящего структурного подразделения, число посещений в смену (паспорт МО)	Плановые объемы по ТПГГ на 2020 год, число посещений (паспорт МО)		Вид медицинской организации, входящего структурного подразделения, по окончании 2025 года (схема размещения)	Детальное описание и обоснование планируемых мероприятий до 2025 года по изменению вида медицинской организации, входящего структурного подразделения, либо характеристика объекта здравоохранения в части территориального планирования оказания медицинской помощи (приказ от 27.02.2016 г. № 132н и от 15.05.2012 г. № 543н), обосновывающая отсутствие необходимости изменения вида медицинской организации, входящего структурного подразделения
						Всего	в том числе по ОМС		
1	2	3	4	5	6	7	8	9	10
24.9	Фельдшерский здравпункт с. Красные Речки	Фельдшерский здравпункт	100 - 2000 человек	99	2	464	464	Фельдшерско-акушерский пункт	здание приспособленное, организована выездная форма работы; расстояние до ближайшего лечебного учреждения (ФП) три километра
24.10	Фельдшерский здравпункт с. Мостовка	Фельдшерский здравпункт	100 - 200 человек	92	2	434	434	Фельдшерский здравпункт	Укомплектован. Не планируется изменение вида медицинской организации в виду отдаленности района
24.11	Фельдшерский здравпункт с. Шонуй	Фельдшерский здравпункт	100 - 2000 человек	38	2	300	300	Фельдшерско-акушерский пункт	Не планируется изменение вида медицинской организации в виду отдаленности района
24.12	Фельдшерский здравпункт с. Хилкотой	Фельдшерский здравпункт	100 - 2000 человек	55	2	300	300	Фельдшерско-акушерский пункт	ближайшее лечебного учреждения (ФП) три километра, расположен за водной преградой (р.Чикой), ведется строительство капитального моста со сроком сдачи 2022 год
24.13	Фельдшерский здравпункт с. Ямаровка	Фельдшерский здравпункт	100 - 2000 человек	97	2	352	352	Фельдшерский здравпункт	не укомплектован, возможно увеличение численности населения за счет развития угольного месторождения
25	Улетовская ЦРБ	-	-	-	-	-	-	-	-
25.1	Дровянинская участковая больница	Участковая больница	5000 - 20000 человек	3947	70			Врачебная амбулатория	Перевод во врачебные амбулатории в связи со снижением количества населения, отсутствием круглосуточного стационара.
26	Сретенская ЦРБ	-	-	-	-	-	-	-	-
26.1	Сретенская районная больница	Районная больница	20-100 тыс. человек	8907	250	51571	51571	Врачебная амбулатория	Перевод районной больницы во врачебную амбулаторию
26.2	УБ п. Усть-Карск	Участковая больница	5-20 тыс. человек	2868	50	16605	16605	Участковая больница	Не планируется перевод в другое структурное подразделение
26.3	ФАП с. Адом	Фельдшерско-акушерский пункт	100-2000 человек	48	2	278	278	Фельдшерско-акушерский пункт	Не планируется перевод в другое структурное подразделение
26.4	ФАП с. Кулан	Фельдшерско-акушерский пункт	100-2000 человек	98	4	625	625	Фельдшерско-акушерский пункт	Не планируется перевод в другое структурное подразделение
26.5	ФАП с. Делюн	Фельдшерско-акушерский пункт	100-2000 человек	57	3	306	306	Фельдшерско-акушерский пункт	Не планируется перевод в другое структурное подразделение
26.6	ФАП с. Аргун	Фельдшерско-акушерский пункт	100-2000 человек	94	4	509	509	Фельдшерско-акушерский пункт	Не планируется перевод в другое структурное подразделение
26.7	ФАП с. Чалбучи	Фельдшерско-акушерский пункт	100-2000 человек	45	2	283	283	Фельдшерско-акушерский пункт	Не планируется перевод в другое структурное подразделение
26.8	ФАП с. Кудея	Фельдшерско-акушерский пункт	100-2000 человек	94	4	596	596	Фельдшерско-акушерский пункт	Не планируется перевод в другое структурное подразделение
26.9	ФАП с. Горбица	Фельдшерско-акушерский пункт	100-2000 человек	28	1	162	162	Фельдшерско-акушерский пункт	Не планируется перевод в другое структурное подразделение
26.10	ФАП с. Уктыча	Фельдшерско-акушерский пункт	100-2000 человек	48	2	341	341	Фельдшерско-акушерский пункт	Не планируется перевод в другое структурное подразделение
26.11	ФАП с. Ералга	Фельдшерско-акушерский пункт	100-2000 человек	21	1	121	121	Фельдшерско-акушерский пункт	Не планируется перевод в другое структурное подразделение

№ п/п	Полное наименование медицинской организации, входящего структурного подразделения (паспорт МО)	Вид медицинской организации, входящего структурного подразделения	Рекомендуемая численность обслуживаемого населения (приказ от 27.02.2016 № 132н, приказ Минздравсоцразвития России от 15.05.2012 N 543н (ред. от 03.12.2019))	Фактическая численность обслуживаемого населения, человек (паспорт МО)	Проектная мощность здания медицинской организации, входящего структурного подразделения, число посещений в смену (паспорт МО)	Плановые объемы по ТПГГ на 2020 год, число посещений (паспорт МО)		Вид медицинской организации, входящего структурного подразделения, по окончании 2025 года (схема размещения)	Детальное описание и обоснование планируемых мероприятий до 2025 года по изменению вида медицинской организации, входящего структурного подразделения, либо характеристика объекта здравоохранения в части территориального планирования оказания медицинской помощи (приказ от 27.02.2016 № 132н и приказ Минздравсоцразвития России от 15.05.2012 N 543н (ред. от 03.12.2019)), обосновывающая отсутствие необходимости изменения вида медицинской организации, входящего структурного подразделения
						Всего	в том числе по ОМС		
1	2	3	4	5	6	7	8	9	10
27	ГУЗ «Газимуро-Заводская ЦРБ»	ЦРБ	20-100 тыс.человек	8676	-	38956	38956	ЦРБ	Не планируется перевод в другую МО в виду отдаленности района
27.1	Широкинская участковая больница	Участковая больница	5-20 тыс.человек	1418	50 посещений	3054	3054	Врачебная амбулатория	вид структурного подразделения меняется на врачебную амбулаторию
27.2	Батаканская участковая больница	Участковая больница	5-20 тыс.человек	731	-	6804	6804	Фельдшерско-акушерский пункт	вид структурного подразделения не меняется на ФАП
27.3	Солонечнинская врачебная амбулатория	Врачебная амбулатория	2-10 тыс.человек	640	-	5644	5644	Фельдшерско-акушерский пункт	вид структурного подразделения меняется на ФАП
28	ГУЗ «Хилокская ЦРБ»	-	-	-	-	-	-	-	-
28.1	ФАП с. Дайгур	Фельдшерско-акушерский пункт	100-2000 человек	88	15	600	600	Фельдшерско-акушерский пункт	Не планируется изменение вида МО Обслуживание специалистами Передвижным фельдшерско акушерским пунктом.
28.2	ФАП с.Укурик	Фельдшерско-акушерский пункт	100-2000 человек	75	15	600	600	Фельдшерско-акушерский пункт	Не планируется изменение вида МО. Обслуживание специалистами Передвижным фельдшерско акушерским пунктом.
28.3	ВА с. Хушенга	Врачебная амбулатория	2-10 тыс.человек	1706	50	2300	2300	Фельдшерско-акушерский пункт	Приобретение модульной конструкции ФАП в 2021году. Перевод из амбулатории в ФАП.
28.4	Линевоозерская участковая больница	Участковая больница	5-20 тыс.человек	3088	65	11198	11198	Врачебная амбулатория	Перевод во Врачебную амбулаторию в 2021 году.
29	ГУЗ Оловяннинская ЦРБ	-	-	-	-	-	-	-	-
29.1	Калангуйская участковая больница	участковая больница	5-20 тыс.человек	2254	75	75	75	Врачебная амбулатория	Численность населения ниже рекомендуемой, дефицит врачебных кадров, отсутствие коек круглосуточного пребывания
29.2	Золотореченская врачебная амбулатория	Врачебная амбулатория	2-10 тыс.человек	1226	10	10	10	Врачебная амбулатория	Не планируется перевод в другое структурное подразделение
29.3	ФАП с. Комкай	Фельдшерско-акушерский пункт	100-2000 человек	57	2	2	2	Фельдшерско-акушерский пункт	Не планируется изменение вида МО
29.4	ФАП с. Караксар	Фельдшерско-акушерский пункт	100-2000 человек	91	1	1	1	Фельдшерско-акушерский пункт	Не планируется изменение вида МО

ПРИЛОЖЕНИЕ № 8
к аналитической записке

Перечень медицинских организаций, входящих структурных подразделений Забайкальского края, обслуживающих больше рекомендуемой численности населения, согласно данным таблицы приложения № 6

№ п/п	Полное наименование медицинской организации, входящего структурного подразделения (паспорт МО)	Вид медицинской организации, входящего структурного подразделения	Рекомендуемая численность обслуживаемого населения (приказ от 27.02.2016 № 132н, приказ Минздравсоцразвития России от 15.05.2012 N 543н (ред. от 03.12.2019))	Фактическая численность обслуживаемого населения, человек (паспорт МО)	Проектная мощность данной медицинской организации, входящего структурного подразделения, число посещений в смену (паспорт МО)	Плановые объемы по ТПГГ на 2020 год, число посещений (паспорт МО)		Вид медицинской организации, входящего структурного подразделения по окончании 2024 года (схема размещения)	Детальное описание и обоснование планируемых мероприятий до 2025 года по изменению вида медицинской организации, входящего структурного подразделения, либо характеристика объекта здравоохранения в части территориального планирования оказания медицинской помощи (приказ от 27.02.2016 № 132н и приказ Минздравсоцразвития России от 15.05.2012 N 543н (ред. от 03.12.2019)) обосновывающих отсутствие необходимости изменения вида медицинской организации, входящего структурного подразделения
						Всего	в том числе по ОМС		
1	2	3	4	5	6	7	8	9	10
1	ГУЗ «Борзинская ЦРБ» ФАП г. Борзя мкр. Борзя-3	Лечебно-профилактическая	1001 - 2000 человек	2110	-	5089	5089	-	Не планируется изменение вида медицинской организации, т.к. находится на расстоянии менее 6км от Борзи, транспортной доступности менее 30 мин.

ПРИЛОЖЕНИЕ № 9
к аналитической записке

Перечень медицинских организаций, входящих структурных подразделений Забайкальского края, обслуживающих рекомендуемую численность населения, согласно данным таблицы приложения № 6, но в отношении которых планируется изменение вида медицинской организации, входящего структурного подразделения

№ п/п	Полное наименование медицинской организации, входящего структурного подразделения (паспорт МО)	Вид медицинской организации, входящего структурного подразделения	Рекомендуемая численность обслуживаемого населения (приказ от 27.02.2016 № 132н, приказ Минздравсоцразвития России от 15.05.2012 N 543н (ред. от 03.12.2019))	Фактическая численность обслуживаемого населения, человек (паспорт МО)	Проектная мощность здания медицинской организации, входящего структурного подразделения, число посещений в смену (паспорт МО)	Плановые объемы по ТПГГ на 2020 год, число посещений (паспорт МО)		Вид медицинской организации, входящего структурного подразделения, по окончании 2025 года (схема размещения)	Характеристика объекта здравоохранения в части территориального планирования оказания медицинской помощи (приказ от 27.02.2016 № 132н и приказ Минздравсоцразвития России от 15.05.2012 N 543н (ред. от 03.12.2019)), обосновывающая необходимость изменения вида медицинской организации, входящего структурного подразделения, с детальным описанием и обоснованием планируемых мероприятий до 2025 года по изменению вида медицинской организации, входящего структурного подразделения
						Всего	в том числе по ОМС		
1	2	3	4	5	6	7	8	9	10
1	**Приаргунская ЦРБ**	-	-	-	-	-	-	-	-
1.1	ФАП с .Молодежный	ФАП	100 – 2000 человек	1253	12 посещений в смену	8400	8400	СВА	В связи с кратным увеличением численности населения, находится на расстоянии более 6км от Приаргунска и транспортной доступности более 30 мин.
1.2	ФАП с. Досатуй	ФАП	100 – 2000 человек	1310	12 посещений в смену	4200	4200	СВА	В связи с кратным увеличением численности населения, находится на расстоянии более 6км от Приаргунска и транспортной доступности более 30 мин.
2	**Сретенская ЦРБ**	-	-	-	-	-	-	-	-
2.1	ФАП с. Дунаево	ФАП	100 – 2000 человек	1030	12 посещений в смену	6015	3178	ОВОП	Рассматривается вопрос о строительстве Офиса ВОП в с. Дунаево с территорией обслуживания: с. Дунаево, с. Нижняя Куэнга, с. Верхняя Куэнга, общая численность1886 человек. Запланировано строительство в рамках НП Дальнего Востока. Расстояние от текущего населенного пункта до ближайшей медицинской организации, оказывающего первичную врачебную медико-санитарную помощь, по дорогам общего пользования с использованием транспорта-63 км,что значительно превышает 30 минутное время доезда до врача.
3	**ГУЗ « КБ №4»**	-	-	-	-	-	-	-	-
3.1	ФАП с. Кайлайстуй	ФАП	100 – 2000 человек	582	12 посещений в смену	5089	5089	ОВОП	Перевод ФАП с Кайлайстуй в Офис ВОП , рассматривается исходя из картографического способа и численности населения в с. Кайластуй, офис будет обслуживать близлежащие населенные пункты с общей численностью 1678 чел (Капцегайтуй, Богдановка, Среднеаргунск, Кайластуй). Расстояние от текущего населенного пункта до ближайшей медицинской организации, оказывающего первичную врачебную медико-

									санитарную помощь, по дорогам общего пользования с использованием транспорта-45 км,что значительно превышает 30 минутное время доезда до врача.

ПРИЛОЖЕНИЕ № 10
к аналитической записке

Перечень населенных пунктов, находящихся вне зоны доступа медицинской помощи (более 6 км) *

№ п/п	Муниципальные районы, муниципальные и городские округа Забайкальского края	Наименование населенного пункта (паспорт МО)	Численность населения (паспорт МО),человек			Прогнозная численность населения на 2025 год (паспорт МО) всего, человек	Расстояние от текущего населенного пункта, с численностью населения от 100 до 2000 человек, до ближайшей медицинской организации, входящего структурного подразделения, км		Наименование и адрес ближайшей медицинской организации, входящего структурного подразделения медицинской организации, расстояние до которого указано (паспорт МО)	**Время доезда** от текущего населенного пункта, расположенного в сельской местности, до ближайшей медицинской организации, входящего структурного подразделения медицинской организации, оказывающего первичную **врачебную** медико-санитарную помощь, **по дорогам общего пользования с использованием транспорта**, минут		**Расстояние** от текущего населенного пункта, расположенного в сельской местности, до ближайшей медицинской организации, входящего структурного подразделения медицинской организации, оказывающего первичную **врачебную** медико-санитарную помощь, **по дорогам общего пользования с использованием транспорта**, км		Наименование и адрес ближайшей медицинской организации, структурного подразделения медицинской организации, оказывающее первичную **врачебную** медико-санитарную помощь, время доезда и расстояниедо которого указано (паспорт МО)	Детальное описание и обоснование планируемых мероприятий до 2025 года по обеспечению доступности медицинской помощи в указанном населенном пункте, либо характеристика ситуации по населенному пункту в части территориального планирования оказания медицинской помощи (приказ от 27.02.2016 № 132н и приказ Минздравсоцразвития России от 15.05.2012 N 543н (ред. от 03.12.2019)), обосновывающая отсутствие необходимости проведения мероприятий по обеспечению доступности медицинской помощи в указанном населенном пункте
			Всего	Дети (0-17 лет)	Взрослые (18 лет и старше)		По данным паспорта МО, км	По данным геоинформационной системы		По данным паспорта МО	По данным геоинформационной системы	По данным паспорта МО, км	По данным геоинформационной системы		
1	2	3	4	5	6	7	8	9	10	11	12	13	14	15	16
	Муниципальные образовании, всего:	-	-	-	-	-	-	-	-	-	-	-	-	-	-
1	Могойтуйский округ	с. Ара-Булак	110	24	86	108	10	-	Хилинская сельская врачебная амбулатория	10	-	10	-	Хилинская сельская врачебная амбулатория	Приобретение мобильного ФАП в 2023 году
2	Карымский район	с. Средняя Талача	160	39	121	-	13	-	Фельдшерско-акушерский пункт с.Нарын-Талача	18	-	16	-	Поликлиника Урульгинской участковой больницы	Строительство ФАП в 2024 году
3	Карымский район	с. Поселье	270	54	216	-	8	-	Поликлиника Урульгинской участковой больницы	10	-	8	-	Поликлиника Урульгинской участковой больницы	Строительство ФАП в 2023 год
4	Каларский округ	п. Удокан	105	25	80	-	7	-	Поликлиника	20	-	7	-	Поликлиника ГУЗ «Каларская ЦРБ»	п. Удокан находится в 7 км. до поликлиники пгт. Новая Чара, в которой имеется круглосуточный пост оказания медицинской помощи. Транспортная доступность до 30 минут общественным транспортом.
5	Газимуро-Заводский округ	с. Игдоча	276	130	146	-	7	-	Поликлиника	15	-	7	-	Поликлиника ГУЗ «Газимуро-Заводская ЦРБ»	п. Игдоча находится в 7 км. до поликлиники с. Газимуро-Завод, в которой имеется круглосуточный пост оказания медицинской помощи. Транспортная

															доступность до 30 минут общественным транспортом.

*населенные пункты, не соответствующие требованиям:
- приказа Минздравсоцразвития Российской Федерации приказ Минздравсоцразвития России от 15.05.2012 N 543н (ред. от 03.12.2019) и находящиеся на расстоянии более 6 км от ближайшей медицинской организации, оказывающей первичную медико-санитарную помощь;

ПРИЛОЖЕНИЕ № 11
к аналитической записке

Перечень населенных пунктов, находящихся вне зоны доступа медицинской помощи (более 30 мин.) *

№ п/п	Муниципальные районы, муниципальные и городские округа Забайкальского края	Наименование населенного пункта (паспорт МО)	Численность населения (паспорт МО), человек			Прогнозная численность населения на 2025 год (паспорт МО) всего, человек	Расстояние от текущего населенного пункта, с численностью населения от 100 до 1000 человек, до ближайшей медицинской организации, входящего структурного подразделения, км		Наименование и адрес ближайшей медицинской организации, входящего структурного подразделения медицинской организации, расстояние до которого указано (паспорт МО)	Время доезда от текущего населенного пункта, расположенного в сельской местности, до ближайшей медицинской организации, входящего структурного подразделения медицинской организации, оказывающего первичную врачебную медико-санитарную помощь, по дорогам общего пользования с использованием транспорта, минут		Расстояние от текущего населенного пункта, расположенного в сельской местности, до ближайшей медицинской организации, входящего структурного подразделения медицинской организации, оказывающего первичную врачебную медико-санитарную помощь, по дорогам общего пользования с использованием транспорта, км		Наименование и адрес ближайшей медицинской организации, структурного подразделения медицинской организации, оказывающих первичную врачебную медико-санитарную помощь, время доезда и расстояние до которого указано (паспорт МО)	Детальное описание и обоснование планируемых мероприятий до 2025 года по обеспечению доступности медицинской помощи в указанном населенном пункте, либо характеристика ситуации по обеспечению пункту в части территориального планирования согласно медицинской помощи (приказ от 27.02.2016 № 132н и приказ Минздравсоцразвития России от 15.05.2012 N 543н (ред. от 03.12.2019)), обосновывающая отсутствие необходимости проведения мероприятий по обеспечению доступности медицинской помощи в указанном населенном пункте
			Всего	Дети (0-17 лет)	Взрослые (18 лет и старше)		По данным паспорта МО, км	По данным геоинформационной системы		По данным паспорта МО	По данным геоинформационной системы	По данным паспорта МО, км	По данным геоинформационной системы		
1	2	3	4	5	6	7	8	9	10	11	12	13	14	15	16
	Муниципальные образования, всего:	-	-	-	-	-	-	-	-	-	-	-	-	-	-
1	Нерчинский округ	г. Нерчинск	293	95	202	-	8	-	ФАП г.Нерчинск	60	-	36	-	Поликлиника	Необходимо строительство новой автодороги, направлено письмо в Минтранс о решении данного вопроса, направлено письмо в Минтранс о решении данного вопроса. Организованы выезды врачебных бригад, согласно графику выездов, утвержденному ГУЗ «Нерчинская ЦРБ» с целью проф. осмотров и диспансерного наблюдения. Создание врачебного участка нецелесообразно из-за недостаточного количества населения, проживающего в НП и отсутствием в близлежащих НП врачебной помощи. В ЦРБ сформирован постоянно действующая бригада, состоящая из врача терапевта участкового, фельдшера, акушерки и медицинской сестры для оказания медицинской помощи жителям НП с преимущественным проживанием лиц старше трудоспособного возраста, либо расположенных на значительном удалении или имеющих плохую транспортную доступность по графику в соответствии с приказом от 15 мая 2012 № 543н «Об утверждении Положения об организации оказания ПМСП взрослому населению». Данный НП обслуживается передвижным медицинским комплексом, приобретен в 2020 году.
2	Балейский округ	с. Сарбикуй	190	47	144	190	0	-	ФАП с. Сарбикуй	60	-	35	-	Центральная поликлиника	Доезд до ближнего стационара при АПУ ГУЗ «Балейская ЦРБ» – 22 мин. В летнее время можно проехать через брод р. Унда. В период распутицы и паводка данный НП может недоступный, необходимо строительство новой автодороги, направлено письмо в Минтранс о решении данного вопроса, строительство переправы через р.Унда. Организованы выезды врачебных бригад, согласно графику выездов, утвержденному ГУЗ «Балейская ЦРБ» выездов с целью проф. осмотров и диспансерного наблюдения. Создание врачебного участка нецелесообразно из-за недостаточного количества населения, проживающего в НП и отсутствием в близлежащих НП врачебной помощи. В ЦРБ сформирована постоянно действующая бригада, состоящая из врача терапевта участкового, фельдшера, акушерки и медицинской сестры для оказания медицинской помощи жителям НП с преимущественным проживанием лиц старше трудоспособного возраста, либо расположенных на значительном удалении или имеющих плохую транспортную доступность по графику в соответствии с приказом от 15 мая 2012 № 543н «Об утверждении Положения об организации оказания ПМСП взрослому населению». Данный НП обслуживается передвижным медицинским комплексом, приобретен в 2020 году.
3	Приаргунский округ	с. Цацра	820	272	551	-	0	-	ФАП с. Цацра	60	-	58	-	Поликлиника	Необходимо строительство новой автодороги В рамках НП ПСЭД, экономия 740 725 450 руб, на разные автодороги. Организованы выезды врачебных бригад, согласно графику выездов, утвержденному ГУЗ «Приаргунская ЦРБ» выездов с целью проф. осмотров и диспансерного наблюдения. Создание врачебного участка нецелесообразно из-за недостаточного количества населения, проживающего в НП и отсутствием в близлежащих НП врачебной помощи. В ЦРБ сформирована постоянно действующая бригада, состоящая из врача терапевта участкового, фельдшера, акушерки и медицинской сестры для оказания медицинской помощи жителям НП с преимущественным проживанием лиц старше трудоспособного возраста, либо расположенных на значительном удалении или имеющих плохую транспортную доступность по графику в соответствии с приказом от 15 мая 2012 № 543 н. «Об утверждении Положения об организации оказания ПМСП взрослому населению». Планируется приобретение до 2025 года передвижного мобильного комплекса.
4	Приаргунский округ	п. Досатуй	1215	270	945	-	0	-	ФАП п. Досатуй	45	-	55	-	Поликлиника	Запланирован перевод ФАП в СВА в 2024 году. Необходимо строительство новой автодороги, направлено письмо в Минтранс о решении данного вопроса. Организованы выезды врачебных бригад, согласно графику выездов, утвержденному ГУЗ «Приаргунская ЦРБ» выездов с целью проф. осмотров и диспансерного наблюдения. Создание врачебного участка нецелесообразно из-за недостаточного количества населения, проживающего в НП и отсутствием в близлежащих НП врачебной помощи. В ЦРБ сформирована постоянно действующая бригада, состоящая из врача терапевта участкового, фельдшера, акушерки и медицинской сестры для оказания медицинской помощи жителям НП с преимущественным проживанием лиц старше трудоспособного возраста, либо расположенных на значительном удалении или имеющих плохую транспортную доступность по графику в соответствии с приказом от 15 мая 2012 № 543 н. «Об утверждении Положения об организации оказания ПМСП взрослому населению». Планируется приобретение до 2025 года передвижного мобильного комплекса.
5	Приаргунский округ	с. Верхний Тасурей	189	55	134	-	0	-	ФАП с. Верх-Тасурей	60	-	90	-	Поликлиника	Необходимо строительство новой автодороги, направлено письмо в Минтранс о решении данного вопроса. Организованы выезды врачебных бригад, согласно графику выездов, утвержденному ГУЗ «Приаргунская ЦРБ» выездов с целью проф. осмотров и диспансерного наблюдения. Создание врачебного участка нецелесообразно из-за недостаточного количества населения, проживающего в НП и отсутствием в близлежащих НП врачебной помощи. В ЦРБ сформирована постоянно действующая бригада, состоящая из врача терапевта участкового, фельдшера, акушерки и медицинской сестры для оказания медицинской помощи жителям НП с преимущественным проживанием лиц старше трудоспособного возраста, либо расположенных на значительном удалении или имеющих плохую транспортную доступность по графику в соответствии с приказом от 15 мая 2012 № 543 н. «Об утверждении Положения об организации оказания ПМСП взрослому населению». Планируется приобретение до 2025 года передвижного мобильного комплекса.
6	Приаргунский округ	с. Семшан	189	17	172	-	0	-	ФАП Семшан	60	-	80	-	Поликлиника	Необходимо строительство новой автодороги, направлено письмо в Минтранс о решении данного вопроса. Организованы выезды врачебных бригад, согласно графику выездов, утвержденному ГУЗ «Приаргунская ЦРБ» выездов с целью проф. осмотров и диспансерного наблюдения. Создание врачебного участка нецелесообразно из-за недостаточного количества населения, проживающего в НП и отсутствием в близлежащих НП врачебной помощи. В ЦРБ сформирована постоянно действующая бригада, состоящая из врача терапевта участкового, фельдшера, акушерки и медицинской сестры для оказания медицинской помощи жителям НП с преимущественным проживанием лиц старше трудоспособного возраста, либо расположенных на значительном удалении или имеющих плохую транспортную доступность по графику в соответствии с приказом от 15 мая 2012 № 543 н. «Об утверждении Положения об организации оказания ПМСП взрослому населению». Планируется приобретение до 2025 года передвижного мобильного комплекса.
7	Приаргунский округ	с. Урусинкуй	732	156	576	-	0	-	ФАП с. Урусинкуй	60	-	72	-	Поликлиника	Необходимо строительство новой автодороги, направлено письмо в Минтранс о решении данного вопроса. Организованы выезды врачебных бригад, согласно графику выездов, утвержденному ГУЗ «Приаргунская ЦРБ» выездов с целью проф. осмотров и диспансерного наблюдения. Создание врачебного участка нецелесообразно из-за недостаточного количества населения, проживающего в НП и отсутствием в близлежащих НП врачебной помощи. В ЦРБ сформирована постоянно действующая бригада, состоящая из врача терапевта участкового, фельдшера, акушерки и медицинской сестры для оказания медицинской помощи жителям НП с преимущественным проживанием лиц старше трудоспособного возраста, либо расположенных на значительном удалении или имеющих плохую транспортную доступность по графику в

№ п/п	Муниципальные районы, муниципальные и городские округа Забайкальского края	Наименование населенного пункта (паспорт МО)	Численность населения (паспорт МО), человек			Прогнозная численность населения на 2012 год (паспорт МО) всего, человек	Расстояние от текущего населенного пункта, с численностью населения от 100 до 2000 человек, до ближайшей медицинской организации, входящего структурного подразделения, км		Наименование и адрес ближайшей медицинской организации, входящего структурного подразделения медицинской организации, расстояние до которого указано (паспорт МО)	Время доезда от текущего населенного пункта, расположенного в сельской местности, до ближайшей медицинской организации, входящего структурного подразделения медицинской организации, оказывающего первичную врачебную медико-санитарную помощь, по дорогам общего пользования с использованием транспорта, минут		Расстояние от текущего населенного пункта, расположенного в сельской местности, до ближайшей медицинской организации, входящего структурного подразделения медицинской организации, оказывающего первичную врачебную медико-санитарную помощь, по дорогам общего пользования с использованием транспорта, км		Наименование и адрес ближайшей медицинской организации, структурного подразделения медицинской организации, оказывающего первичную врачебную медико-санитарную помощь, время доезда и расстояние до которого указано (паспорт МО)	Детальное описание и обоснование планируемых мероприятий до 2025 года по обеспечению доступности медицинской помощи в условиях населенного пункта, либо характеристика ситуации по населенному пункту в части территориального планирования оказания медицинской помощи (приказ от 27.02.2018 № 112н и приказ Минздравсоцразвития России от 15.05.2012 N 543н (ред. от 09.12.2019), обоснованность отсутствия необходимости проведения мероприятий по обеспечению доступности медицинской помощи в условиях населенного пункта
			Всего	Дети (0-17 лет)	Взрослые (18 лет и старше)		По данным паспорта МО, км	По данным геоинформационной системы		По данным паспорта МО	По данным геоинформационной системы	По данным паспорта МО, км	По данным геоинформационной системы		
															Организованы выезды врачебных бригад, согласно графику выездов, утвержденному ГУЗ «Олекминская ЦРБ» выездов с целью проф. осмотров и диспансерного наблюдения. Создание врачебного участка ведомо-образовано из-за недостаточного количества населения, проживающего в НП и отсутствием в близлежащих НП врачебной помощи. В ЦРБ сформирована постоянно действующая бригада, состоящая из врача терапевта участкового, фельдшера, акушерки и медицинской сестры для оказания медицинской помощи жителям НП с преимущественным проживанием лиц старше трудоспособного возраста, либо расположенных на значительном удалении или имеющих плохую транспортную доступность по графику в соответствии с приказом от 15 мая 2012 № 543 н. «Об утверждении Положения об организации оказания ПМСП взрослому населению». Планируется приобретение до 2025 года передвижного мобильного комплекса.
76	Калгинский округ	с. Средняя Борзя	283	60	225	227	0	-	ФАП с. Средняя-Борзя	40	-	40	-	Терапевтическое отделение	Необходимо строительство новой автодороги, направлено письмо в Минтранс о решении данного вопроса. Организованы выезды врачебных бригад, согласно графику выездов, утвержденному ГУЗ «Калгинская ЦРБ» выездов с целью проф. осмотров и диспансерного наблюдения. Создание врачебного участка ведомо-образовано из-за недостаточного количества населения, проживающего в НП и отсутствием в близлежащих НП врачебной помощи. В ЦРБ сформирована постоянно действующая бригада, состоящая из врача терапевта участкового, фельдшера, акушерки и медицинской сестры для оказания медицинской помощи жителям НП с преимущественным проживанием лиц старше трудоспособного возраста, либо расположенных на значительном удалении или имеющих плохую транспортную доступность по графику в соответствии с приказом от 15 мая 2012 № 543 н. «Об утверждении Положения об организации оказания ПМСП взрослому населению». Планируется приобретение до 2025 года передвижного мобильного комплекса.

*населенные пункты несоответствующие требованиям:

- пункта 10.4 свода правил «СП 42.13330.2016. Свод правил. Градостроительство. Планировка и застройка городских и сельских поселений. Актуализированная редакция СНиП 2.07.01-89*», утвержденных приказом Минстроя Российской Федерации от 30.12.2016 № 1034/пр, и находящиеся на удалении более 30 минут доезда (с использованием транспорта) по дорогам общего пользования от поликлиник, амбулаторий.

Анализ расстояния от населенных пунктов с численностью населения от 101 до 2000 человек до ближайших медицинских организаций, входящих структурных подразделений показал, что в Забайкальском крае имеются населенные пункты вне зоны доступности медицинской помощи:

10 населенных пунктов с удаленностью более 6 км, согласно требованиям приказа Минздравсоцразвития Российской Федерации от 15 мая 2012 г. № 543н, в настоящее время в 8 из них установлены модульные конструкции ФАП, приобретенные в 2020 году передвижные медицинские комплексы – ФАП обслуживают 2 населенных пункта.

В 76 населенных пунктах функционируют ФАП, но относятся к недоступными из-за времени доезда до врача более 30 минут, согласно требованиям пункта 10.4 свода правил «СП 42.13330.2016. Свод правил. Градостроительство. Планировка и застройка городских и сельских поселений. Актуализированная редакция СНиП 2.07.01-89*», утвержденных приказом Минстроя Российской Федерации от 30 декабря 2016 г. № 1034/пр.

В селе Кайластуй рассмотрена возможность организации ОВОП исходя из картографического способа и численности населения, офис будет обслуживать близлежащие населенные пункты с общей численностью 1693 человек (Капцегайтуй, Богдановка, Среднеаргунск, Кайластуй).

В селе Досатуй запланирован перевод ФАП в СВА к 2024 г., рассматривается вопрос о строительстве ОВОП в с. Дунаево с территорией обслуживания с. Дунаево, с. Нижняя Куэнга, с. Верхняя Куэнга к 2025 году. В 72 населенных пунктах время доезда до врача превышает норматив из-за неудовлетворительного состояния дорожного покрытия. Требуется улучшение транспортной инфраструктуры.

ПРИЛОЖЕНИЕ № 12
к аналитической записке

Перечень медицинских организаций, входящих структурных подразделений в Забайкальском крае, обслуживающих больше рекомендуемой численности населения, **после 2025 года**

№ п/п	Полное наименование медицинской организации, входящего структурного подразделения (паспорт МО)	Вид медицинской организации, входящего структурного подразделения	Рекомендуемая численность обслуживаемого населения (приказ от 27.02.2016 № 132н, приказ Минздравсоцразвития России от 15.05.2012 N 543н (ред. от 03.12.2019))	Фактическая численность обслуживаемого населения, человек (паспорт МО)	Проектная мощность данной медицинской организации, входящего структурного подразделения, число посещений в смену (паспорт МО)	Плановые объемы по ТПГГ на 2020 год, число посещений (паспорт МО)		Вид медицинской организации входящего структурного подразделения, после 2025 года (схема размещения)	Дата ликвидации и обоснование ликвидации, характеристика объекта в части территориального планирования оказания медицинской помощи (приказ от 27.02.2016 № 132н и приказ Минздравсоцразвития России от 15.05.2012 N 543н (ред. от 03.12.2019)), в связи с чем на период с 2020 по 2025 год не планируется проведение мероприятий по изменению вида медицинской организации, входящего структурного подразделения
						Всего	в том числе по ОМС		
1	2	3	4	5	6	7	8	9	10
-	-	-	-	-	-	-	-	-	-

ПРИЛОЖЕНИЕ № 13
к аналитической записке

Перечень медицинских организаций, входящих структурных подразделений в Забайкальском крае, обслуживающих рекомендуемую численность населения, но в отношении которых необходимо изменение вида медицинской организации, входящего структурного подразделения, **после 2025 года**

№ п/п	Полное наименование медицинской организации, входящего структурного подразделения (паспорт МО)	Вид медицинской организации, входящего структурного подразделения	Рекомендуемая численность обслуживаемого населения (приказ от 27.02.2016 № 132н, приказ Минздравсоцразвития России от 15.05.2012 N 543н (ред. от 03.12.2019))	Фактическая численность обслуживаемого населения, человек (паспорт МО)	Проектная мощность данной медицинской организации, входящего структурного подразделения, число посещений в смену (паспорт МО)	Плановые объемы по ТПГГ на 2019 год, число посещений (паспорт МО)		Вид медицинской организации, входящего структурного подразделения, после 2024 года (схема размещения)	Характеристика объекта здравоохранения в части территориального планирования оказания медицинской помощи (приказ от 27.02.2016 № 132н и приказ Минздравсоцразвития России от 15.05.2012 N 543н (ред. от 03.12.2019)), обосновывающая необходимость изменения вида медицинской организации, входящего структурного подразделения, фактическими описанием и обоснованием ситуации, в связи с чем на период с 2020 по 2025 год не планируется проведение мероприятий по изменению вида медицинской организации, входящего структурного подразделения
						Всего	в том числе по ОМС		
1	2	3	4	5	6	7	8	9	10
-	-	-	-	-	-	-	-	-	-

ПРИЛОЖЕНИЕ № 14
к аналитической записке

Перечень населенных пунктов, оставшихся вне зоны доступа медицинской помощи* **после 2025 года**

№ п/п	Муниципальные районы, муниципальные и городские округа Забайкальского края	Наименование населенного пункта (паспорт МО)	Численность населения (паспорт МО),человек			Прогнозная численность населения на 2025 год (паспорт МО) всего, человек	Расстояние от текущего населенного пункта, с численностью населения от 100 до 2000 человек, до ближайшей медицинской организации, входящего структурного подразделения, км		Наименование и адрес ближайшей медицинской организации, входящего структурного подразделения медицинской организации, расстояние до которого указано (паспорт МО)	**Время доезда** от текущего населенного пункта, расположенного в сельской местности, до ближайшей медицинской организации, входящего структурного подразделения медицинской организации, оказывающего первичную **врачебную** медико-санитарную помощь, **по дорогам общего пользования с использованием транспорта**, минут		**Расстояние** от текущего населенного пункта, расположенного в сельской местности, до ближайшей медицинской организации, входящего структурного подразделения медицинской организации, оказывающего первичную **врачебную** медико-санитарную помощь, **по дорогам общего пользования с использованием транспорта**, км		Наименование и адрес ближайшей медицинской организации, структурного подразделения медицинской организации, оказывающее первичную **врачебную** медико-санитарную помощь, время доезда и расстояние до которого указано (паспорт МО)	Детальное описание и обоснование ситуации, характеристика населенного пункта в части территориального планирования оказания медицинской помощи (приказ от 27.02.2016 № 132н и приказ Минздравсоцразвития России от 15.05.2012 N 543н (ред. от 03.12.2019)), в связи с чем за период с 2020 по 2025 год не планируется, либо отсутствует необходимость проведения мероприятий по обеспечению доступности медицинской помощи в указанном населенном пункте
			Всего	Дети (0-17 лет)	Взрослые (18 лет и старше)		По данным паспорта МО	По данным геоинформационной системы		По данным паспорта МО	По данным геоинформационной системы	По данным паспорта МО	По данным геоинформационной системы		
1	2	3	4	5	6	7	8	9	10	11	12	13	14	15	16
-	**Муниципальные образования, всего:**	-	-	-	-	-	-	-	-	-	-	-	-	-	-
-	**Улетовский округ**	-	-	-	-	-	-	-	-	-	-	-	-	-	-
-	-	Новые ключи	82	18	64	90	1	1	ФАП с.Депулан	15 минут	15 минут	4 км.	4 км	Николаевская врачебная амбулатория С.Николаевское	Необходимость отсутствует по причине наличия ФАП на расстоянии 4 км, планируется приобретение передвижного ФАП
-	**Городские округа, всего:**	**0**	0	0	0	0	0	0	0	0	0	0	0	0	0
…		-	-	-	-	-	-	-	-	-	-	-	-	-	-
	ИТОГО по Забайкальскому краю	-	82	18	64	-	-	-	-	-	-	-	-	-	-

*населенные пункты, не соответствующие требованиям:
- приказа Минздравсоцразвития Российской Федерации приказ Минздравсоцразвития России от 15.05.2012 N 543н (ред. от 03.12.2019) и находящиеся на расстоянии более 6 км от ближайшей медицинской организации, оказывающей первичную медико-санитарную помощь;
- пункта 10.4 свода правил «СП 42.13330.2016. Свод правил. Градостроительство. Планировка и застройка городских и сельских поселений. Актуализированная редакция СНиП 2.07.01-89*», утвержденных приказом Минстроя Российской Федерации от 30.12.2016 № 1034/пр, и находящиеся на удалении более 30 минут доезда (с использованием транспорта) по дорогам общего пользования от поликлиник, амбулаторий.

ПРИЛОЖЕНИЕ № 15
к аналитической записке

Форма аналитической таблицы «Отчет по населенным пунктам» *

№ п/п	Наименование субъекта Российской Федерации (региона)	Медицинские организации, структурные подразделения медицинских организаций, оказывающие ПМСП, расположенные на территории муниципального образования															
		Медицинская организация															
		ОID	Наименование медицинской организации	Вид деятельности медицинской организации	Количество обслуживаемого населения на 01 января 2019 года, человек			Тип медицинской организации	Подчиненность медицинской организации	Проектная мощность здания медицинской организации (число посещений в смену)	Плановые объемы по ТПГГ на 2019 год (число посещений		Место расположения медицинской организации				
					Всего	Дети (0-17 лет)	Взрослые 18 лет и старшет				Всего	в том числе по ОМС	Наименование муниципального образования (района)	Наименование населенного пункта	Префикс	AOGUID	Адрес медицинской организации
1	2	3	4	5	6	7	8	9	10	11	12	13	14	15	16	17	18
-	-	-	-	-	-	-	-	-	-	-	-	-	-	-	-	-	-
-	-	-	-	-	-	-	-	-	-	-	-	-	-	-	-	-	-
-	-	-	-	-	-	-	-	-	-	-	-	-	-	-	-	-	-
-	-	-	-	-	-	-	-	-	-	-	-	-	-	-	-	-	-

*Отчет формируется в информационной системе «Паспорт медицинских организаций» (pasreg.rosminzdrav.ru)

Медицинские организации, структурные подразделения медицинских организаций, оказывающие ПМСП, расположенные на территории муниципального образования																	
Структурное подразделение медицинской организации																	
OID	Наименование	Вид структурного подразделения	Проектная мощность здания (число посещений в смену)	Наименование здания	Место расположения здания структурного подразделения					Плановая мощность структурного подразделения (число посещений в смену)	Количество населенных пунктов, обслуживаемых структурным подразделением медицинской организации	Общая численность населения, прикрепленного и проживающего в населенных пунктах, непосредственно обслуживаемых структурным подразделением медицинской организации		Общая численность прикрепленного населения, проживающего в населенных пунктах, непосредственно обслуживаемых структурным подразделением медицинской организации		
					Наименование муниципального образования (района)	Наименование населенного пункта	Префикс	AOGUID	Адрес здания			На 01 января 2019 года, человек	Прогнозная общая численность населения на 2024 год, человек	Всего	Дети (0-17 лет)	Взрослые 18 лет и старшет
19	20	21	22	23	24	25	26	27	28	29	30	31	32	33	34	35
-	-	-	-	-	-	-	-	-	-	-	-	-	-	-	-	-

Населенные пункты, обслуживаемые медицинской организацией, структурным подразделением медицинской организации										
Населенный пункт										
Наименование Забайкальского края (региона), в котором расположен обслуживаемый населенный пункт	Наименование муниципального образования (района), в котором расположен обслуживаемый населенный пункт	Наименование населенного пункта	Префикс	Численность населения, проживающего в указанном населенном пункте на 01 января 2020 года, человек			Прогнозная численность населения на 2025 год, проживающего в указанном населенном пункте, человек			AOGUID
				Всего	Дети (0-17 лет)	Взрослые (18 лет и старше)	Всего	Дети (0-17 лет)	Взрослые (18 лет и старше)	
36	37	38	39	40	41	42	43	44	45	46

Населенные пункты, обслуживаемые медицинской организацией, структурным подразделением медицинской организации									
Доступность первичной медико-санитарной помощи для населенных пунктов, непосредственно обслуживаемых указанной медицинской организацией, структурным подразделением медицинской организации		Ближайшая медицинская организация, структурное подразделение медицинской организации, расстояние до которого указано							
Медицинская организация, подразделение находится в текущем населенном пункте. Да/Нет	Расстояние от текущего населенного пункта до ближайшей медицинской организации или структурного подразделения по дорогам общего пользования, км	ОГРН	Наименование медицинской организации	Наименование структурного подразделения медицинской организации	Адрес медицинской организации	Адрес структурного подразделения деятельности медицинской организации	Вид деятельности медицинской организации	Вид структурного подразделения медицинской организации	
47	48	49	50	51	52	53	54	55	
-	-	-	-	-	-	-	-	-	

Населенные пункты, обслуживаемые медицинской организацией, структурным подразделением медицинской организации										Строительство в данном населенном пункте нового объекта медицинской организации, либо изменение типа медицинской организации, структурного подразделения медицинской организации		
Доступность первичной врачебной медико-санитарной помощи для населенных пунктов, непосредственно обслуживаемых указанной медицинской организацией, структурным подразделением медицинской организации			Ближайшая медицинская организация, структурное подразделение медицинской организации, оказывающее первичную врачебную медико-санитарную помощь, расстояние до которого указано									
Медицинская организация, подразделение находится в текущем населенном пункте. Да/Нет	**Время доезда** от текущего населенного пункта до ближайшей медицинской организации, структурного подразделения медицинской организации, оказывающего первичную **врачебную** медико-санитарную помощь, по дорогам общего пользования с использованием транспорта, минут	**Расстояние** от текущего населенного пункта до ближайшей медицинской организации, структурного подразделения медицинской организации, оказывающего первичную **врачебную** медико-санитарную помощь, по дорогам общего пользования с использованием транспорта, км	OID	Наименование медицинской организации	Наименование структурного подразделения медицинской организации	Адрес медицинской организации	Адрес структурного подразделения, деятельность медицинской организации	Вид деятельности медицинской организации	Вид структурного подразделения медицинской организации	Наименование планируемого объекта медицинской организации	Дата получения лицензии на осуществление медицинской деятельности	Источник финансирования
56	57	58	59	60	61	62	63	64	65	66	67	68

4. В приложении № 6:

1) абзац пятый изложить в следующей редакции:

«первичная медико-санитарная помощь подразделяется на первичную доврачебную медико-санитарную помощь, первичную врачебную медико-санитарную помощь и первичную специализированную медико-санитарную помощь,»;

2) абзацы шестой и седьмой признать утратившими силу.

5. Таблицы № 2 и 3 Приложения № 7 изложить в следующей редакции:

Таблица № 2

Капитальный ремонт медицинских организаций,
подведомственных исполнительным органам Забайкальского края и (или) муниципальных
медицинских организаций, расположенных на территории Забайкальского края, оказывающих первичную медико-санитарную помощь взрослым и детям, их обособленных структурных
подразделений, центральных районных и районных больниц

Таблица № 3

Приобретение и монтаж быстровозводимых модульных конструкций врачебных амбулаторий, центров (отделений) общей врачебной практики (семейной медицины), фельдшерско-акушерских пунктов, фельдшерских здравпунктов, подведомственных исполнительным органам Забайкальского края и (или) муниципальных медицинских организаций, расположенных на территории Забайкальского края, оказывающих первичную медико-санитарную помощь взрослым и детям, их обособленных структурных подразделений, центральных районных и районных больниц

6. Приложение № 8 изложить в следующей редакции:

«ПРИЛОЖЕНИЕ № 8

к региональной программе «Модернизация первичного звена
здравоохранения в Забайкальском крае»
(в редакции постановления Правительства
Забайкальского края

)

ОСНАЩЕНИЕ
оборудованием медицинских организаций, участвующих в региональной программе
«Модернизация первичного звена здравоохранения в Забайкальском крае»

Таблица № 1

Перечень оборудования, в том числе медицинских изделий (МИ), отсутствующих в соответствии с утвержденными порядками, положениями и правилами в медицинских организациях, подведомственных исполнительным органам Забайкальского края, и (или) муниципальных медицинских организациях, расположенных на территории Забайкальского края, оказывающих первичную медико-санитарную помощь взрослым и детям, их обособленных структурных подразделений, центральных районных и районных больниц

Перечень медицинских организаций, участвующих в региональной программе модернизации первичного звена здравоохранения в части дооснащения медицинским оборудованием

№ п/п	Наименование медицинской организации	Количество медицинских организаций					
		2021	2022	2023	2024	2025	Количество объектов
1	[illegible]	1	1	1	1	1	5
2	[illegible]	1	1	1	1	1	5
3	[illegible]	1	1	1	1	1	5
4	[illegible]	1	1	1	1	1	5
5	[illegible]	1	1	1	1	1	5
6	[illegible]	1	1	1	1	1	5
7	[illegible]	1	1	1	1	1	5
8	[illegible]	1	1	1	1	1	5
9	[illegible]	1	1	1	1	1	5
10	[illegible]	1	1	1	1	1	5
11	[illegible]	1	1	1	1	1	5
12	[illegible]	1	1	1	1	1	5
13	[illegible]	1	1	1	1	1	5
14	[illegible]	1	1	1	1	1	5
15	[illegible]	1	1	1	1	1	5
16	[illegible]	1	1	1	1	1	5
17	[illegible]	1	1	1	1	1	5
18	[illegible]	1	1	1	1	1	5
19	[illegible]	1	1	1	1	1	5
20	[illegible]	1	1	1	1	1	5
21	[illegible]	1	1	1	1	1	5
22	[illegible]	1	1	1	1	1	5
23	[illegible]	1	1	1	1	1	5
24	[illegible]	1	1	1	1	1	5
25	[illegible]	1	1	1	1	1	5
26	[illegible]	1	1	1	1	1	5
27	[illegible]	1	1	1	1	1	5
28	[illegible]	1	1	1	1	1	5
29	[illegible]	1	1	1	1	1	5
30	[illegible]	1	1	1	1	1	5
31	[illegible]	1	1	1	1	1	5
	[illegible]	31	31	31	31	31	155

Таблица № 1.1*

Перечень оборудования, в том числе медицинских изделий (МИ), отсутствующих
в соответствии с утвержденными порядками, положениями и правилами в медицинских организациях, , подведомственных исполнительным органам Забайкальского краяи (или) муниципальных медицинских организаций, расположенных на территории Забайкальского края, оказывающих первичную медико-санитарную помощь взрослым и детям, их обособленных структурных подразделений, центральных районных и районных больниц
(софинансирование осуществляется за счет средств резервного фонда Правительства Российской Федерации в соответствии с распоряжением Правительства Российской Федерации от ____ № ___)

№ п/п	Полное наименование медицинской организации	ИНН	Тип медицинской организации в соответствии с номенклатурой медицинской организации	Здание или сооружение, в котором планируется разместить медицинское изделие	Фактический адрес здания	Наименование населенного пункта, в котором располагается структурное подразделение	Численность населения населенного пункта, в котором расположена медицинская организация,	Наименование структурного подразделения	Вид кабинета (отделения)	Условия оказания медицинской помощи (*стационарно/амбулаторно*)	Наименование медицинского изделия	Нормативно-правовой акт, в соответствии с которым планируется приобретение медицинского изделия*	Требуемое количество медицинского изделия,	Планируемая дата приобретения (месяц, год)
1	2	3	4	5	6	7	8	9	10	11	12	13	14	15
1.	-	-	-	-	-	-	-	-	-	-	*(список)*	-	-	-
2.	-	-	-	-	-	-	-	-	-	-	-	-	-	-
-	ИТОГО	X	X	X	X	X	X	X	X	X	X	X		X

Таблица № 2

Перечень оборудования, в том числе медицинских изделий (МИ), подлежащих замене в связи с износом в соответствии с утвержденными порядками, положениями и правилами в медицинских организациях, подведомственных исполнительным органам Забайкальского края, и (или) муниципальных медицинских организаций, расположенных на территории Забайкальского края, оказывающих первичную медико-санитарную помощь взрослым и детям, их обособленных структурных подразделений, центральных районных и районных больниц

№ п/п	Полное наименование медицинской организации	ИНН	Тип медицинской организации в соответствии с номенклатурой медицинской организации	Здание, в котором планируется разместить медицинское изделие	Фактический адрес здания	Наименование населенного пункта, в котором расположено структурное подразделение	Численность населения населенного пункта, в котором расположена медицинская организация, человек	Наименование структурного подразделения	Вид кабинета (отделения)	Условия оказания медицинской помощи (стационарно/амбулаторно)	Наименование медицинского изделия	Количество медицинских изделий, подлежащих замене в связи с износом	Количество медицинских изделий, подлежащих замене в связи с износом	Нормативно-правовой акт, в соответствии с которым планируется приобретение медицинского изделия*	Планируемая дата приобретения (месяц, год)
1	2	3	4	5	6	7	8	9	10	11	12	13	14	15	16
1	Государственное учреждение здравоохранения «Приаргунская центральная районная больница»	7511000988	Районные больницы, в том числе центральные, межрайонные	Здание больницы	пгт. Приаргунск, ул. Комсомольская, д.2	пгт. Приаргунск	7061	Стационар	Операционная	Стационарно	Монитор операционный для контроля жизненно важных показателей	1	1	Приказ Министерства здравоохранения Российской Федерации от 28.12.2020 г. № 1378н «Об утверждении Перечня оборудования для оснащения и переоснащения медицинских организаций при реализации региональных программ модернизации первичного звена здравоохранения». Приказ Министерства здравоохранения Российской Федерации от 31.10.2020 г. № 1130н «Об утверждении Порядка оказания медицинской помощи по профилю «акушерство и гинекология»	01.12.2021
2	Государственное учреждение здравоохранения «Приаргунская центральная районная больница»	7511000988	Районные больницы, в том числе центральные, межрайонные	Поликлиника	пгт. Приаргунск, ул. Комсомольская, д.2	пгт. Приаргунск	7061	Поликлиника	Рентгенологический кабинет	Амбулаторно	Аппарат рентгеновский стационарный для рентгенографии цифровой или аналоговый	1	1	Приказ Министерства здравоохранения Российской Федерации от 28.12.2020 г. № 1378н «Об утверждении Перечня оборудования для оснащения и переоснащения медицинских организаций при реализации региональных программ модернизации первичного звена здравоохранения». Приказ Министерства здравоохранения Российской Федерации от 08.06.2020 г. № 560н «Об утверждении Правил проведения рентгенологических исследований»	01.12.2021
3	государственное учреждение здравоохранения «Александрово-Заводская центральная районная больница»	7502000898	Районные больницы, в том числе центральные, межрайонные	Поликлиника	г. Александровский Завод, ул. Петрова, 8	Алек-Завод	7345	Стационар	Кабинет рентгенологический	Амбулаторно	Аппарат рентгеновский стационарный для рентгенографии цифровой или аналоговый	1	1	Приказ Министерства здравоохранения Российской Федерации от 28.12.2020 г. № 1378н «Об утверждении Перечня оборудования для оснащения и переоснащения медицинских организаций при реализации региональных программ модернизации первичного звена здравоохранения». Приказ Министерства здравоохранения Российской Федерации от 08.06.2020 г. № 560н «Об утверждении Правил проведения рентгенологических исследований»	01.12.2021
4	государственное учреждение здравоохранения «Александрово-Заводская центральная районная больница»	7502000898	Районные больницы, в том числе центральные, межрайонные	Поликлиника	г. Александровский Завод, ул. Петрова, 8	Алек-Завод	7345	Поликлиническое отделение	Кабинет рентгенологический	Амбулаторно	Аппарат рентгеновский для флюорографии мобильный цифровой или аналоговый	1	1	Приказ Министерства здравоохранения Российской Федерации от 28.12.2020 г. № 1378н «Об утверждении Перечня оборудования для оснащения и переоснащения медицинских организаций при реализации региональных программ модернизации первичного звена здравоохранения». Приказ Министерства здравоохранения Российской Федерации от 08.06.2020 г. № 560н «Об утверждении Правил проведения рентгенологических исследований»	01.12.2021
5	Государственное автономное учреждение здравоохранения «Клинический медицинский центр г. Чита»	7536015010	Поликлиники	Поликлиническое подразделение № 5	г.Чита, ул. Труда, д.28	г. Чита	346456	Поликлиническое подразделение № 5	Рентгенологический кабинет	Амбулаторно	Аппарат рентгеновский стационарный для рентгенографии цифровой или аналоговый	1	1	Приказ Министерства здравоохранения Российской Федерации от 28.12.2020 г. № 1378н «Об утверждении Перечня оборудования для оснащения и переоснащения медицинских организаций при реализации региональных программ модернизации первичного звена здравоохранения». Приказ Министерства здравоохранения Российской Федерации от 08.06.2020 г. № 560н «Об утверждении Правил проведения рентгенологических исследований»	01.12.2021
6	Государственное автономное учреждение здравоохранения «Клинический	7536029040	Поликлиники	Поликлиническое подразделение № 6	г.Чита, ул. Ярославского, д.18, помещение 1	г. Чита	19608	Поликлиническое подразделение № 6	Пищеблок(столовая)	Амбулаторно	Электроплита(электрогриль) секционный напольный с комплектом соответствующего инструментария	1	1	Приказ Министерства здравоохранения Российской Федерации от 28.12.2020 г. № 1378н «Об утверждении Перечня оборудования для оснащения и переоснащения медицинских организаций при реализации региональных программ модернизации первичного звена	01.12.2021

Итого												15	11	

Перечень медицинских организаций, участвующих в региональной программе модернизации первичного звена здравоохранения в части переоснащения медицинским оборудованием

№ п/п	Полное наименование медицинской организации	Количество медицинских изделий,					
		2021	2022	2023	2024	2025	Всего 2021 - 2025 гг.
1	2	3	4	5	6	7	8
1	Государственное учреждение здравоохранения «Читинская центральная районная больница»	4	-	-	-	-	4
2	Государственное учреждение здравоохранения «Краснокаменская межрайонная больница»	4	2	1	-	-	7
3	Государственное учреждение здравоохранения «Приаргунская центральная районная больница»	1	-	-	-	1	2
4	Государственное учреждение здравоохранения «Могойтуйская центральная районная больница»	1	-	-	-	-	1
5	Государственное учреждение здравоохранения «Агинская центральная районная больница»	2	-	-	-	-	2
6	Государственное учреждение здравоохранения «Карымская центральная районная больница»	-	1	-	-	2	3
7	Государственное учреждение здравоохранения «Детская клиническая медицинский центр г. Чита»	-	-	-	-	1	1
8	Государственное учреждение здравоохранения «Балейская центральная районная больница»	-	-	-	1	-	1
9	Государственное учреждение здравоохранения «Карымская центральная районная больница»	-	-	-	-	1	1
10	Государственное учреждение здравоохранения «Краевая больница №3»	1	-	-	-	-	1
11	Государственное учреждение здравоохранения «Краснокаменская центральная районная больница»	2	-	-	-	-	2
12	Государственное учреждение здравоохранения «Могойтуйская центральная районная больница»	2	-	-	-	-	2
13	Государственное учреждение здравоохранения «Петровск-Забайкальская центральная районная больница»	-	-	1	-	-	1
14	Государственное учреждение здравоохранения «Петровск-Забайкальская центральная районная больница»	-	-	-	-	1	1
15	Государственное учреждение здравоохранения «Приаргунская центральная районная больница»	2	-	-	-	-	2
16	Государственное учреждение здравоохранения «Оловяннинская центральная районная больница»	4	-	3	-	-	7
17	Государственное учреждение здравоохранения «Хилокская центральная районная больница»	1	-	-	-	-	1
18	Государственное учреждение здравоохранения «Читинская центральная районная больница»	1	-	-	-	-	1
19	Итого по ГЗ	29	3	5	1	6	43

Таблица № 2.1*

Перечень оборудования, в том числе медицинских изделий (МИ), подлежащих замене
в связи с износом в соответствии с утвержденными порядками, положениями и правилами в медицинских организациях,
подведомственных исполнительным органам Забайкальского края и (или) муниципальных медицинских организаций, расположенных на территории Забайкальского края,
оказывающих первичную медико-санитарную помощь взрослым и детям, их обособленных структурных подразделений, центральных районных и районных больниц
(софинансирование осуществляется за счет средств резервного фонда Правительства Российской Федерации в соответствии с распоряжением Правительства Российской Федерации от ____ № ___)

№ п/п	Полное наименование медицинской организации	ИНН	Тип медицинской организации в соответствии с номенклатурой медицинской организации	Здание или сооружение, в котором планируется разместить медицинское изделие	Фактический адрес здания	Наименование населенного пункта, в котором располагается структурное подразделение	Численность населения населенного пункта, в котором расположена медицинская организация, человек	Наименование структурного подразделения	Вид кабинета (отделения)	Условия оказания медицинской помощи (стационарно/амбулаторно)	Наименование медицинского изделия	Количество медицинских изделий в наличии в медицинской организации	Количество медицинских изделий, подлежащих замене в связи с износом	Нормативно-правовой акт, в соответствии с которым планируется приобретение медицинского изделия*	Планируемая дата приобретения (месяц, год)
1	2	3	4	5	6	7	8	9	10	11	12	13	14	15	16
1.	-	-	-	-	-	-	-	-	-	-	-	(число)	(число)	-	-
2.	-	-	-	-	-	-	-	-	-	-	-	-	-	-	-
-	ИТОГО	X	X	X	X	X	X	X	X	X	-	X	X	-	X

Таблица № 3

Сводный перечень оборудования, в том числе медицинских изделий (МИ), отсутствующих
в соответствии с утвержденными порядками, положениями и правилами в медицинских организациях, подведомственных исполнительным органам Забайкальского края и (или) муниципальных медицинских организаций, расположенных на территории Забайкальского края, оказывающих первичную медико-санитарную помощь взрослым и детям, их обособленных структурных подразделений, центральных районных и районных больниц

№ п/п	Наименование МИ	Планируемое количество МИ по годам приобретения					
		2021 год	2022 год	2023 год	2024 год	2025 год	Всего 2021-2025 года
1	2	3	4	5	6	7	8
1	Автоматический анализатор газов крови, кисло-щелочного состояния, электролитов, глюкозы	-	-	1	3	-	4
2	Автоматический дефибриллятор (для оснащения фельдшерско-акушерского пункта, фельдшерского здравпункта)	-	21	-	-	1	22
3	Автоматический рефрактометр	-	-	1	1	2	4
4	Автоматический шприц - инжектор	1	-	-	-	-	1
5	Анализатор гемоглобина крови или тест-системы для определения уровня гемоглобина крови (для оснащения фельдшерско-акушерского пункта, фельдшерского здравпункта)	-	21	-	-	-	21
6	Анализатор уровня сахара крови портативный с тест-полосками (для оснащения фельдшерско-акушерского пункта, фельдшерского здравпункта)	-	21	-	-	-	21
7	Аппарат для исследования функций внешнего дыхания	2	2	1	-	-	5
8	Аппарат для суточного мониторирования артериального давления	3	-	-	-	-	3
9	Аппарат для холтеровского мониторирования сердечной деятельности	1	-	-	-	-	1
10	Аппарат искусственной вентиляции легких	2	-	-	-	-	2
11	Аппарат искусственной вентиляции легких для новорожденных	-	1	-	-	-	1
12	Аппарат искусственной вентиляции легких транспортный (CMV, SIMV, CPAP) с дыхательным монитором	-	-	-	-	1	1
13	Аппарат искусственной вентиляции легких, ручной, многоразового использования	-	-	-	1	-	1
14	Аппарат наркозный (полуоткрытый, полузакрытый и закрытый контуры) с функцией ингаляции ксеноном, с дыхательным автоматом, волюметром, монитором концентрации кислорода, углекислоты и герметичности дыхательного контура (не менее одного аппарата для поправимых анестетиков)	-	-	-	-	1	1
15	Аппарат наркозный (полуоткрытый, полузакрытый) с дыхательным автоматом, газовым и волюметрическим монитором и монитором концентрации ингаляционных анестетиков	-	-	-	-	2	2
16	Аппарат рентгеновский для флюорографии легких цифровой или аналоговый	-	-	1	-	2	3
17	Аппарат рентгеновский маммографический цифровой или аналоговый	4	3	3	1	1	12
18	Аппарат рентгеновский стационарный для рентгенографии цифровой	2	2	2	-	2	8
19	Аппарат суточного мониторирования артериального давления	-	-	1	-	-	1
20	Аппарат холтеровского мониторирования сердечного ритма	6	-	1	-	-	7
21	Аппарат электрохирургический высокочастотный	-	-	-	-	1	1
22	Аппарат электрохирургический гинекологический высокочастотный для резекции и коагуляции	1	-	-	-	-	1
23	Гистероскоп диагностический	-	1	-	-	-	1
24	Дефибриллятор бифазный	-	-	-	1	-	1
25	Дефибриллятор кардиохирургический	1	-	-	-	-	1

26	Дыхательный аппарат ручной (мешок Амбу) (для оснащения фельдшерско-акушерского пункта, фельдшерского здравпункта)	-	-	-	1	-	1
27	Кислородный ингалятор (для оснащения фельдшерско-акушерского пункта, фельдшерского здравпункта)	-	21	-	-	-	21
28	Кольпоскоп	1	-	-	-	4	5
29	Компьютерный томограф рентгеновский спиральный с многорядным детектором (многосрезовый)	-	-	-	-	1	1
30	Кресло гинекологическое (для оснащения фельдшерско-акушерского пункта, фельдшерского здравпункта)	-	21	-	-	-	21
31	Монитор глубины анестезии	-	-	-	-	1	1
32	Монитор нейро-мышечной передачи	-	-	-	-	1	1
33	Монитор неонатальный с набором электродов и манжеток	1	-	-	-	-	1
34	Монитор прикроватный, включающий: контроль частоты сердечных сокращений; контроль частоты дыхания; контроль насыщения гемоглобина кислородом (пульсоксиметрия)	-	-	-	-	1	1
35	Набор гинекологических инструментов (для оснащения фельдшерско-акушерского пункта, фельдшерского здравпункта)	-	21	-	-	-	21
36	Передвижной аппарат для ультразвуковых исследований с набором датчиков	-	-	-	-	1	1
37	Передвижной рентгеновский аппарат	1	-	6	-	2	9
38	Риноскоп, риноларингофиброскоп	3	3	3	1	5	15
39	Светильник медицинский передвижной	-	-	-	2	-	2
40	Светильник операционный потолочный	1	-	-	-	-	1
41	Сейф для хранения наркотических или психотропных лекарственных препаратов и лекарственных препаратов, содержащих сильнодействующие или ядовитые вещества (для оснащения фельдшерско-акушерского пункта, фельдшерского здравпункта)	-	21	-	-	1	22
42	Система ультразвуковой визуализации универсальная с питанием от сети	6	1	4	2	2	15
43	Стерилизатор для инструментов	2	-	2	-	-	4
44	Стерилизатор электрический средний (для оснащения фельдшерско-акушерского пункта, фельдшерского здравпункта)	-	21	-	-	-	21
45	Стол для реанимации новорожденных	1	-	-	-	-	1
46	Стол операционный универсальный	-	-	1	-	-	1
47	Сухожаровой шкаф или автоклав (для оснащения фельдшерско-акушерского пункта, фельдшерского здравпункта)	-	21	-	-	-	21
48	Тонометр портативный для измерения внутриглазного давления	-	21	-	-	-	21
49	Функциональные кровати (для палат интенсивной терапии) с прикроватными столиками	-	-	-	2	-	2
50	Холодильник для лекарственных препаратов (для оснащения фельдшерско-акушерского пункта, фельдшерского здравпункта)	-	21	-	-	-	21
51	Шкаф медицинский	-	-	3	-	-	3
52	Экспресс-анализатор уровня холестерина в крови портативный (для оснащения фельдшерско-акушерского пункта, фельдшерского здравпункта)	-	21	-	-	-	21
53	Электрокардиограф 12-канальный	6	-	-	-	1	7
54	Электрокардиограф портативный 3- или 6-канальный (для оснащения фельдшерско-акушерского пункта, фельдшерского здравпункта)	-	21	-	-	1	22
55	Электровоагулятор (коагулятор) хирургический моно- и биполярный с комплектом соответствующего инструментария	4	-	-	3	-	7
56	Электроэнцефалограф	2	-	1	-	-	3
57	Эндоскоп (для верхних отделов желудочно-кишечного тракта, для нижних отделов желудочно-кишечного тракта, панкреато-дуоденальной зоны и/или для нижних дыхательных путей)	-	-	-	1	-	1
Итого:		**53**	**286**	**31**	**19**	**34**	**423**

Таблица № 3.1*

Сводный перечень оборудования, в том числе медицинских изделий (МИ), отсутствующих
в соответствии с утвержденными порядками, положениями и правилами в медицинских организациях, подведомственных исполнительным органам Забайкальского края и (или) муниципальных медицинских организаций, расположенных на территории Забайкальского края, оказывающих первичную медико-санитарную помощь взрослым и детям, их обособленных структурных подразделений, центральных районных и районных больниц
(софинансирование осуществляется за счет средств резервного фонда Правительства Российской Федерации в соответствии с распоряжением Правительства Российской Федерации от ____ № ___)

№ п/п	Наименование МИ	Планируемое количество МИ по годам приобретения					
		2021	2022	2023	2024	2025	Всего 2021-2025
1	2	3	4	5	6	7	8
1.	-	-	-	-	-	-	-
2.	-	-	-	-	-	-	-
...	-	-	-	-	-	-	-
-	Итого:	-	-	-	-	-	-

Таблица № 4

Сводный перечень оборудования, в том числе медицинских изделий (МИ), подлежащих замене
в связи с износом в соответствии с утвержденными порядками, положениями и правилами в медицинских организациях, подведомственных исполнительным органам Забайкальского края и (или) муниципальных медицинских организаций, расположенных на территории Забайкальского края, оказывающих первичную медико-санитарную помощь взрослым и детям, их обособленных структурных подразделений, центральных районных и районных больниц

№ п/п	Наименование МИ	Планируемое количество МИ по годам приобретения					
		2021 год	2022 год	2023 год	2024 год	2025 год	Всего 2021-2025 годы
1	Автоматический анализатор газов крови, кисло-щелочного состояния, электролитов, глюкозы	-	-	1	-	-	1
1	Автоматический анализатор газов крови,кислотно-щелочного состояния,электролитов,глюкозы	1	-	-	-	-	1
2	Аппарат наркозный (полуоткрытый, полузакрытый) с дыхательным автоматом, газовым и волюметрическим монитором и монитором концентрации ингаляционных анестетиков	1	-	-	-	-	1
3	Аппарат рентгеновский для флюорографии легких цифровой или аналоговый	5	-	-	-	-	5
4	Аппарат рентгеновский маммографический цифровой или аналоговый	2	-	-	-	1	3
5	Аппарат рентгеновский стационарный для рентгенографии цифровой или аналоговый	9	1	1	-	1	12
6	Кардиомонитор фетальный		-	1	-		1
7	Компьютерный томограф рентгеновский спиральный с многорядным детектором (многосрезовый)	2	-	-	-	1	3
8	Монитор операционный для контроля жизненно важных показателей	1	-	-	-	-	1
9	Наркозно-дыхательный аппарат с возможностью вентиляции тремя газами (О2,№ 2О, воздух), с испарителями для ингаляционных анестетиков (изофлуран, севофлуран) с блоком для газоанализа	1	-	-	-	-	1
10	Светильник операционный потолочный	1	-	-	-	-	1
11	Система ультразвуковой визуализации универсальная с питанием от сети	4	1	-	1	2	8
12	Ультразвуковой сканер с наличием конвексного датчика на 3,5 МГц и линейного датчика на 5 МГц	1	-	-	-	-	1
13	Электрохирургический (коагулятор) хирургический моно- и биполярный с комплектом соответствующего инструментария	-	1	1	-	1	3
14	Эндоскопическая система (видео-, фиброили ригидная), включающая: осветитель, инсуффлятор, электрохолодильник, тележка (стойка), течеискатель	-	-	1	-	-	1
15	Электрохирургический (коагулятор) хирургический моно- и биполярный с комплектом соответствующего инструментария	-	1	1	-	1	3
Общий итог		28	3	5	1	6	43

В соответствии с номенклатурной классификацией медицинских изделий по видам, формируемой в электронном виде по группами подгруппам медицинских изделий и размещенной на официальном сайте Федеральной службы по надзору в сфере здравоохранения в информационно-телекоммуникационной сети «Интернет» (приказ Министерства здравоохранения Российской Федерации от 6 июня 2012 г. № 4н «Об утверждении номенклатурной классификации медицинских изделий» (зарегистрирован Министерством юстиции Российской Федерации 9 июля 2012 г., регистрационный № 24852), с изменением, внесенным приказом Министерства здравоохранения Российской Федерации от 25 сентября 2014 г. № 557н (зарегистрирован Министерством юстиции Российской Федерации 17 декабря 2014 г., регистрационный № 35201).

Таблица № 4.1*

Сводный перечень оборудования, в том числе медицинских изделий (МИ), подлежащих замене
в связи с износом в соответствии с утвержденными порядками, положениями и правилами в медицинских организациях, подведомственных исполнительным органам Забайкальского края и (или) муниципальных медицинских организаций, расположенных на территории Забайкальского края, оказывающих первичную медико-санитарную помощь взрослым и детям, их обособленных структурных подразделений, центральных районных и районных больниц
(софинансирование осуществляется за счет средств резервного фонда Правительства Российской Федерации в соответствии с распоряжением Правительства Российской Федерации от ____ № ___)

№ п/п	Наименование МИ	Планируемое количество МИ по годам приобретения					
		2021	2022	2023	2024	2025	Всего 2021-2025
1	2	3	4	5	6	7	8
1	-	-	-	-	-	-	-
2	-	-	-	-	-	-	-
...	-	-	-	-	-	-	-
-	Итого	-	-	-	-	-	-

*Указанная таблица заполняется в случае осуществления софинансирования за счет средств резервного фонда Правительства Российской Федерации.
В соответствии с номенклатурной классификацией медицинских изделий по видам, формируемой в электронном виде по группами подгруппам медицинских изделий и размещенной на официальном сайте Федеральной службы по надзору в сфере здравоохранения в информационно-телекоммуникационной сети «Интернет» (приказ Министерства здравоохранения Российской Федерации от 6 июня 2012 г. № 4н «Об утверждении номенклатурной классификации медицинских изделий» (зарегистрирован Министерством юстиции Российской Федерации 9 июля 2012 г., регистрационный № 24852), с изменением, внесенным приказом Министерства здравоохранения Российской Федерации от 25 сентября 2014 г. № 557н (зарегистрирован Министерством юстиции Российской Федерации 17 декабря 2014 г., регистрационный № 35201).
* В соответствии со стандартами оснащения медицинских организаций (их структурных подразделений), предусмотренных положением об организации оказания медицинской помощи по видам медицинской помощи, порядками оказания медицинской помощи, утвержденными Министерством здравоохранения Российской Федерации.